

# Echoenergia Crescimento S.A.

Demonstrações financeiras  
individuais e consolidadas  
em 31 de dezembro de 2025



## Relatório da Administração

Senhoras e senhores acionistas,

A Administração da Echoenergia Crescimento S.A. (“Echoenergia” ou “Companhia”) submete para apreciação o Relatório da Administração e as correspondentes demonstrações financeiras dos exercícios de 2025 e 2024, em conformidade com as práticas contábeis adotadas no Brasil. Acompanham este documento o relatório dos auditores independentes referentes ao exercício social encerrado em 31.12.2025. As informações do Relatório da Administração estão apresentadas em milhões de reais e em base consolidada, exceto quando indicado de outra forma. O presente documento cumpre a exigência da Lei nº 6.404/76, da Comissão de Valores Mobiliários (CVM) e do Manual de Contabilidade do Setor Elétrico, da Agência Nacional de Energia Elétrica (Aneel). É destinado, prioritariamente, aos acionistas da Companhia, e mantido à disposição para acesso público no website da Echoenergia Participações, empresa pertencente ao mesmo grupo econômico.

### A COMPANHIA

A Echoenergia Crescimento é a plataforma de energia renovável do Grupo Equatorial, que concentra as atividades solares e comercialização de energia, operando desde 2024 o complexo Ribeiro Gonçalves, localizado no Piauí, que possui uma capacidade instalada de 283,7 MWp, e o complexo Barreiras I, localizado na Bahia, que possui uma capacidade instalada de 449,2 MWp.

	<b>MISSÃO</b>	Gerar energia limpa com o mínimo de impacto social.
	<b>VISÃO</b>	Ser a companhia mais eficiente no setor brasileiro de energia renovável.
	<b>VALORES</b>	<ol style="list-style-type: none"><li>1. Foco em Gente</li><li>2. Ênfase na Meritocracia</li><li>3. Obstinação pelo Lucro</li><li>4. Dedicção ao Cliente</li><li>5. Segurança</li><li>6. Ética e Sustentabilidade</li><li>7. Transparência</li></ol>

### NOSSOS VALORES

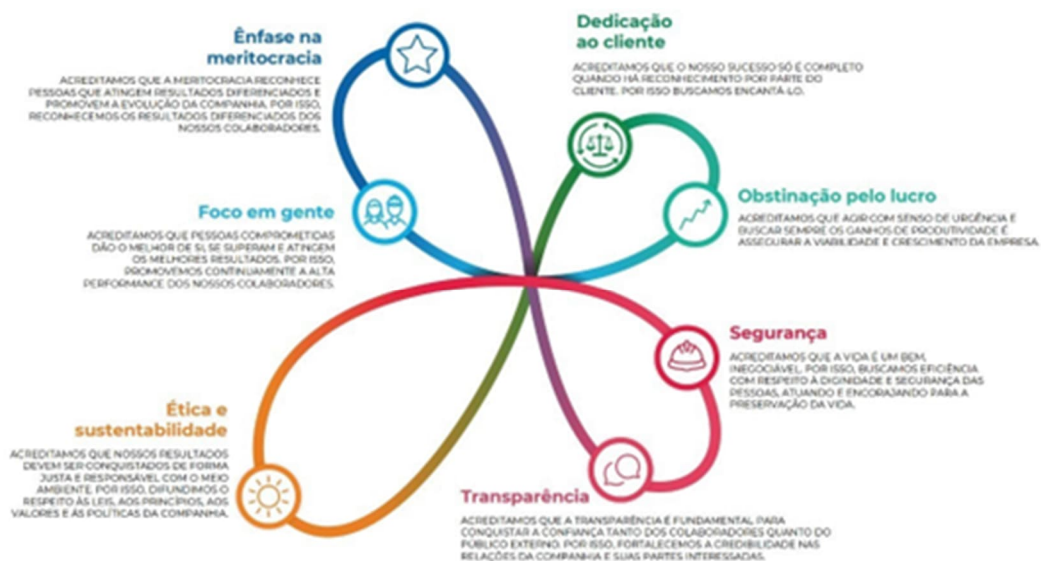

## GERAÇÃO SOLAR

A Echoenergia monitora dados operacionais referente a geração de energia solar que estão divulgados abaixo:

Dados Operacionais - Solares	2024	2025	Var.
Irradiância Média (W/m <sup>2</sup> )**	317,11	294,95	-7,0%
Energia Gerada Líquida (GWh)*	580,7	882,30	51,9%
Disponibilidade Técnica	99,4%	99,5%	0,1 p.p.

\*Valores medidos no centro de gravidade

\*\*Considera as 24 horas do dia

Em 2025, a geração solar líquida totalizou 882,3 GWh, frente a 580,7 GWh em 2024, representando um crescimento de 51,9% no período. Esse aumento é explicado, principalmente, pela entrada em operação comercial dos complexos Ribeiro Gonçalves e Barreiras, ocorrida, respectivamente, apenas em maio e julho de 2024, o que impactou parcialmente a base comparativa.

O nível de disponibilidade técnica em 2025 foi de 99,5%, superior ao observado em 2024, refletindo a evolução contínua da maturidade dos processos de operação e manutenção dos ativos solares.

A seguir, destacam-se os principais resultados por complexo:

- Ribeiro Gonçalves: Em 2025, a geração totalizou 319,6 GWh, representando um aumento de 11,5% em relação ao ano anterior. A irradiância média foi de 275 W/m<sup>2</sup>, valor 7,8% inferior ao registrado em 2024. Cabe destacar que a irradiância média de 2024 foi influenciada pelo período analisado (maio a dezembro), que historicamente concentra meses de maior recurso solar.
- Barreiras I: Em 2025, a geração totalizou 562,7 GWh, um crescimento de 91,4% em relação a 2024. A irradiância média foi de 307,2 W/m<sup>2</sup>, representando uma redução de 7,6% na comparação anual. Assim como em Ribeiro Gonçalves, o valor de 2024 foi impactado pelo período de medição considerado (julho a dezembro), caracterizado por níveis historicamente mais elevados de irradiância.

## INDICADORES OPERACIONAIS

No gráfico abaixo, trazemos de forma comparativa a geração solar do ano com os parâmetros P50 e P90 recalculados pela Echoenergia recentemente, considerando o ano de 2025. Vale ressaltar que estas estimativas são robustas, tendo em vista que os estudos foram revalidados com os parques 100% operacionais, considerando apenas os meses após o início da operação comercial plena (COD).

Ativos Solares Echoenergia- Geração realizada e variabilidade do recurso para P50 e P90 de 1 ano (MWm)

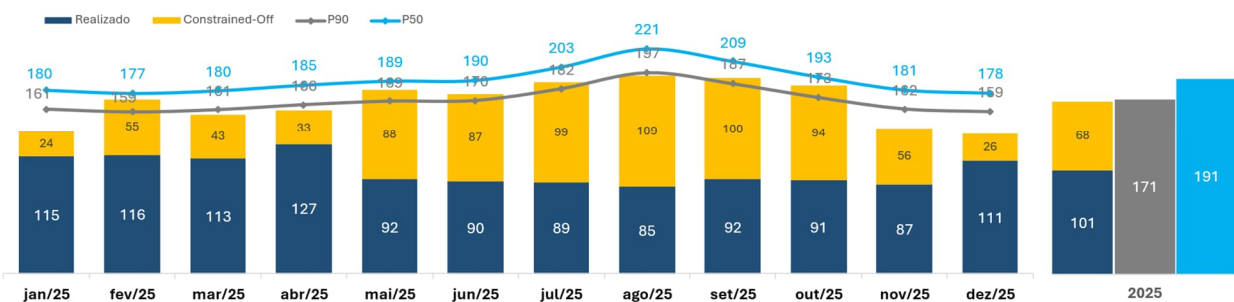

## CONSTRAINED-OFF

Unidade	[%]	Visão Echoenergia									Visão ONS <sup>(1)</sup>
		Total		Confiabilidade		Indisponibilidade		Energético			
		[GWh]	[R\$ milhões]	[GWh]	[R\$ milhões]	[GWh]	[R\$ milhões]	[GWh]	[R\$ milhões]	[GWh]	
<b>Solares</b>	<b>2024</b>	35,6%	321	33	194	22	17	3	110	9	180
	<b>2025</b>	40,3%	596	63	155	22	74	7	366	34	536
	<b>3T23 a 4T25</b>	38,5%	917	96	349	44	92	10	476	42	717

(1) Valores obtidos do SAGER (Sistema de Apuração da Geração), podendo variar em relação aos dados internos devido à falha na coleta de dados pelo ONS ou diferenças na metodologia de apuração de perda de energia.

Após a ocorrência, em 15 de agosto de 2023, que resultou no desligamento parcial do Sistema Interligado Nacional (SIN), o Operador Nacional do Sistema (ONS) implementou alterações no modo de operação do sistema, que passaram a impor restrições relevantes à geração de energia (conhecidas como "*constrained-off*") para os agentes de geração de energia renovável no Nordeste. Entre as modificações, destaca-se a redução dos limites de exportação de energia do Nordeste para o Sudeste/Centro-Oeste e o Norte. Historicamente, até a data da ocorrência, a Echoenergia havia experimentado impactos limitados e, portanto, desprezíveis, devido ao *constrained-off*. No entanto, após a data da ocorrência e após a entrada em operação comercial dos complexos solares, a empresa foi afetada principalmente em seus projetos solares de Ribeiro Gonçalves e Barreiras.

Em 2025, os efeitos de *constrained-off* nos parques solares totalizaram 596 GWh, o que representou uma restrição de 40,3% da energia ou um impacto financeiro de R\$ 63 milhões. Na comparação anual, o volume de cortes foi superior aos 321 GWh registrados em 2024, refletindo tanto a ampliação da base operacional quanto a persistência das restrições sistêmicas.

Quanto à natureza das restrições, o portfólio solar foi impactado predominantemente por razões energéticas, que responderam por 61% do total (366 GWh ou R\$ 34 milhões), seguidas por restrições por confiabilidade que representaram 26% (155 GWh ou R\$ 22 milhões). As restrições por indisponibilidade externa corresponderam aos 12% remanescentes (74 GWh ou R\$ 7 milhões).

Em termos de ativos, Ribeiro Gonçalves registrou perdas de 205 GWh (aproximadamente R\$ 21 milhões), enquanto Barreiras totalizou perdas de 391 GWh (cerca de R\$ 42 milhões).

Ao longo do período, não houve alterações nos critérios de apuração do *constrained-off*. O Grupo segue atuando de forma coordenada junto ao ONS, órgãos reguladores e associações setoriais, com foco na mitigação dos impactos observados e no aumento da previsibilidade operacional do portfólio.

## DESEMPENHO FINANCEIRO

Apresentamos o desempenho econômico-financeiro da Echoenergia Crescimento para os anos de 2025 e 2024 acumulados.

Valores em 'R\$ milhões'

Resultados - Echo Crescimento	2024	2025	Δ
<b>Receita Líquida</b>	<b>137,0</b>	<b>394,2</b>	<b>257,1</b>
(-) Compra de Energia	(18,3)	(145,0)	(126,7)
(+/-) Efeito MtM (Ganhos e Perdas)	(0,3)	(0,0)	0,2
<b>Lucro Bruto de Energia</b>	<b>118,4</b>	<b>249,1</b>	<b>130,7</b>
<b>Custos e Despesas Operacionais</b>	<b>(89,2)</b>	<b>(698,1)</b>	<b>(608,9)</b>
(-) Custo de Operação e Produção de Energia	(86,1)	(77,6)	8,5
(-) Despesas Operacionais e Administrativas	(3,1)	(12,5)	(9,4)
(-) Ajuste de Impairment	-	(608,0)	(608,0)
<b>EBITDA</b>	<b>29,2</b>	<b>(449,0)</b>	<b>(478,2)</b>
<i>Margem EBITDA (%)</i>	24,7%	-180,3%	-204,9 p.p
(+) Ajuste de Impairment	-	608,0	608,0
(-/+ Efeitos Não-Recorrentes)	50,2	(2,3)	(52,5)
(-/+ Efeito MtM (Ganhos e Perdas)	0,3	0,1	(0,2)
<b>EBITDA Ajustado</b>	<b>79,6</b>	<b>156,7</b>	<b>77,0</b>
<i>Margem EBITDA Ajustada (%)</i>	67,2%	62,9%	-4,3 p.p
(-) Depreciação/Amortização	(40,7)	(77,5)	(36,9)
(+/-) Resultado Financeiro	(150,6)	(246,6)	(96,0)
(-) Impostos	(4,6)	(17,5)	(12,9)
<b>Lucro (Prejuízo) Líquido</b>	<b>(166,6)</b>	<b>(790,7)</b>	<b>(624,0)</b>
<b>Lucro (Prejuízo) Líquido Ajustado</b>	<b>(166,6)</b>	<b>(182,7)</b>	<b>(16,1)</b>
<i>Margem Líquida Ajustada (%)</i>	-140,7%	-73,3%	67,3 p.p

## LUCRO BRUTO DE ENERGIA

A Receita Líquida totalizou R\$ 394,2 milhões em 2025, crescimento de 187,6% ou R\$ 257,1 milhões em relação ao ano de 2024, período durante o qual os parques solares de Ribeiro Gonçalves e Barreiras I estiveram parcialmente pré-operacionais. A receita se dá principalmente pela entrega da geração líquida de energia no Ambiente de Contratação Livre após o início da operação dos parques solares complementado por comercialização, swap de lastro e liquidação na CCEE.

O Lucro Bruto de Energia considerando o efeito do custo de compra de energia foi de R\$ 249,1 milhões, crescimento de 110,3% ou R\$ 130,7 milhões em relação ao ano anterior.

## CUSTOS E DESPESAS OPERACIONAIS

Os custos e despesas operacionais (excluindo depreciação e amortização e compra de energia) totalizaram R\$ 698,1 milhões em 2025, sendo significativamente impactados pelo efeito do ajuste de *impairment* no valor de R\$ 608,0 milhões registrado no 4T25. Desconsiderando tal efeito, bem como de outros impactos não-recorrentes e não-caixa entre os períodos os custos e despesas operacionais de Echo Crescimento totalizaram R\$ 92,5 milhões em 2025, crescimento de 129,1% ou R\$ 52,1 milhões em relação ao ano de 2024.

O crescimento refere-se ao fato de que durante parte do ano anterior os parques solares de Ribeiro Gonçalves e Barreiras I estavam pré-operacionais, sendo os custos e despesas parcialmente capitalizados, que é composta principalmente por:

- (i) incremento em gastos com encargos de conexão e transmissão em R\$ 19,6 milhões;
- (ii) incremento em gastos com pessoal em R\$ 13,9 milhões;
- (iii) incremento de gastos com serviços de terceiros em R\$ 9,0 milhões; e
- (iv) crescimento de outros custos e despesas operacionais (incluindo seguros, locações e aluguéis, alvarás e taxas diversas, materiais e viagens) em R\$ 9,6 milhões.

Em 2025, para além do ajuste de *impairment*, o efeito não-recorrente sobre custos e despesas operacionais se refere à conciliação de saldos patrimoniais extemporâneos no valor negativo de R\$ 2,3 milhões, ao passo que em 2024 o efeito não-recorrente se refere basicamente à baixa de ativos (com destaque para a descontinuidade do projeto pré-operacional do "Complexo Serra do Mel – Fontes Solares") no valor de R\$ 50,2 milhões.

## IMPAIRMENT

Em decorrência dos efeitos de *constrained-off* nos ativos da Echoenergia Crescimento foi reconhecido um ajuste de *impairment* no investimento da companhia no montante total de R\$ 608,0 milhões no 4T25. Essa perda decorre da revisão das premissas utilizadas no teste de recuperabilidade das Unidades Geradoras de Caixa, principalmente em relação às expectativas de geração efetiva de energia, à incorporação estrutural dos efeitos de *curtailment* nas projeções de fluxo de caixa e às perspectivas de preços de energia no longo prazo. Como resultado dessa revisão, o valor contábil de determinados ativos passou a exceder seu valor recuperável levando ao reconhecimento da perda contábil no período. Essa perda não possui efeito caixa e poderá ser revertida futuramente caso haja melhoria nas condições operacionais ou de mercado, como redução dos níveis de *curtailment* ou revisão das premissas de geração e preços de energia.

## EBITDA AJUSTADO

Em 2025, o EBITDA Ajustado reportado desconsiderando o efeito de ajuste de *impairment*, de marcação a mercado (MtM) da posição da Echo Comercializadora e de demais efeitos não-recorrentes e não-caixa – foi R\$ 156,7 milhões, crescimento de 96,8%, ou R\$ 77,0 milhões em relação a 2024, primeiro ano de operação e durante o qual os parques solares de Ribeiro Gonçalves e Barreiras I estiveram parcialmente pré-operacionais.

## RESULTADO FINANCEIRO

O resultado financeiro líquido registrado em 2025 foi negativo em R\$ 246,6 milhões negativos, variação negativa de 63,8% ou R\$ 96,0 milhões em relação a 2024 – quando foi negativo em R\$ 150,6 milhões. Tal variação é explicada por:

- (i) Crescimento de R\$ 9,9 milhões em receitas financeiras, devido à maior posição de caixa e equivalentes de caixa e ao maior patamar do CDI em 2025 com relação a 2024, atingindo 14,3% no acumulado de 2025 versus 10,9% no ano anterior; e

- (ii) Incremento de R\$ 105,9 milhões de despesas financeiras, sendo em grande parte de juros e variações monetárias sobre dívidas, devido ao fato de que em 2025 os juros das dívidas foram integralmente reconhecidos em resultado, ao passo que durante o período pré-operacional em parte de 2024 foram capitalizados.

## DIVERSIDADE E INCLUSÃO

Ao longo de 2025 foram promovidas ações focadas em diversidade, desenvolvimento de talentos e valorização de profissionais formados internamente.

Entre as iniciativas de destaque está a Escola de Eletricistas, que capacita profissionais para o setor e apoia a estratégia de primarização. No ano, formamos 330 pessoas, com 90% de aproveitamento nas turmas. Desses participantes, 65 foram inseridos no mercado de trabalho.

O Grupo Equatorial também avançou na incorporação da pauta de diversidade ao processo de atração e seleção. Foram realizadas capacitações voltadas a recrutadores e lideranças, abordando diversidade e vieses inconscientes e práticas de entrevistas por competência, além de reforçar o papel dos gestores como agentes da marca empregadora e promotores de processos seletivos mais justos e consistentes.

A padronização de critérios, testes e roteiros de entrevista busca ampliar a equidade nas decisões e reduzir subjetividades ao longo do processo. As consultorias parceiras também passaram a ser acompanhadas de forma mais estruturada, assegurando alinhamento às diretrizes institucionais da Companhia. Como compromisso com a equidade, detalhamos a seguir a quantidade e proporção de mulheres entre nossos colaboradores.

Mulheres empregadas por níveis hierárquicos no Brasil				
Nível Hierárquico	Em 31 de dezembro de 2024		Em 31 de dezembro de 2025	
	Total	% Mulheres	Total	% Mulheres
Conselho	-	-	-	-
Alta Liderança	5	-	4	-
Média Liderança	20	15,00	21	23,81
Equipe	283	29,33	312	34,62
<b>Total</b>	<b>308</b>	<b>27,92</b>	<b>337</b>	<b>33,53</b>

Proporção da remuneração total entre gêneros no Brasil por nível hierárquico		
Nível Hierárquico	Remuneração Média - 2024	Remuneração Média - 2025
Conselho	-	-
Alta Liderança	-	-
Média Liderança	1,41	1,34
Equipe	1,02	1,10
<b>Total</b>	<b>0,88</b>	<b>0,91</b>

## Índice

Relatório do auditor independente sobre as demonstrações financeiras individuais e consolidadas .....	1
Balancos patrimoniais.....	4
Demonstrações dos resultados .....	5
Demonstrações dos resultados abrangentes.....	6
Demonstrações das mutações do patrimônio líquido .....	7
Demonstrações dos fluxos de caixa - método indireto.....	8
Notas explicativas às demonstrações financeiras individuais e consolidadas .....	9



**Shape the future  
with confidence**

Centro Empresarial Iguatemi  
Av. Washington Soares, 55  
5º andar - sala 506 a 509 - Bairro Cocó  
60811-341 - Fortaleza - CE - Brasil  
Tel: +55 85 3392-5600  
Fax: +55 85 3392-5659  
ey.com.br

## **Relatório do auditor independente sobre as demonstrações financeiras individuais e consolidadas**

Aos  
Acionistas e Diretores da  
**Echoenergia Crescimento S.A.**  
São Paulo – SP

### **Opinião**

Examinamos as demonstrações financeiras individuais e consolidadas da Echoenergia Crescimento S.A. (Companhia), identificadas como controladora e consolidado, respectivamente, que compreendem o balanço patrimonial em 31 de dezembro de 2025 e as respectivas demonstrações do resultado, do resultado abrangente, das mutações do patrimônio líquido e dos fluxos de caixa para o exercício findo nessa data, bem como as correspondentes notas explicativas, incluindo as políticas contábeis materiais e outras informações elucidativas.

Em nossa opinião, as demonstrações financeiras acima referidas apresentam adequadamente, em todos os aspectos relevantes, a posição patrimonial e financeira da Companhia em 31 de dezembro de 2025, o desempenho de suas operações e os seus respectivos fluxos de caixa individuais e consolidadas para o exercício findo nessa data, de acordo com as práticas contábeis adotadas no Brasil.

### **Base para opinião**

Nossa auditoria foi conduzida de acordo com as normas brasileiras e internacionais de auditoria. Nossas responsabilidades, em conformidade com tais normas, estão descritas na seção a seguir, intitulada “Responsabilidades do auditor pela auditoria das demonstrações financeiras individuais e consolidadas”. Somos independentes em relação à Companhia, de acordo com os princípios éticos relevantes previstos no Código de Ética Profissional do Contador e nas normas profissionais emitidas pelo Conselho Federal de Contabilidade, aplicáveis a auditorias de demonstrações financeiras no Brasil, e cumprimos com as demais responsabilidades éticas de acordo com essas normas. Acreditamos que a evidência de auditoria obtida é suficiente e apropriada para fundamentar nossa opinião.

### **Outras informações que acompanham as demonstrações financeiras individuais e consolidadas e o relatório do auditor**

A diretoria da Companhia é responsável por essas outras informações que compreendem o Relatório da administração.

Nossa opinião sobre as demonstrações financeiras individuais e consolidadas não abrange o Relatório da administração e não expressamos qualquer forma de conclusão de auditoria sobre esse relatório.



**Shape the future  
with confidence**

Em conexão com a auditoria das demonstrações financeiras individuais e consolidadas, nossa responsabilidade é a de ler o Relatório da administração e, ao fazê-lo, considerar se esse relatório está, de forma relevante, inconsistente com as demonstrações financeiras ou com nosso conhecimento obtido na auditoria ou, de outra forma, aparenta estar distorcido de forma relevante. Se, com base no trabalho realizado, concluirmos que há distorção relevante no Relatório da administração, somos requeridos a comunicar esse fato. Não temos nada a relatar a este respeito.

### **Responsabilidades da diretoria e da governança pelas demonstrações financeiras individuais e consolidadas**

A diretoria é responsável pela elaboração e adequada apresentação das demonstrações financeiras individuais e consolidadas de acordo com as práticas contábeis adotadas no Brasil e pelos controles internos que ela determinou como necessários para permitir a elaboração de demonstrações financeiras livres de distorção relevante, independentemente se causada por fraude ou erro.

Na elaboração das demonstrações financeiras individuais e consolidadas, a diretoria é responsável pela avaliação da capacidade de a Companhia continuar operando, divulgando, quando aplicável, os assuntos relacionados com a sua continuidade operacional e o uso dessa base contábil na elaboração das demonstrações financeiras, a não ser que a diretoria pretenda liquidar a Companhia ou cessar suas operações, ou não tenha nenhuma alternativa realista para evitar o encerramento das operações.

Os responsáveis pela governança da Companhia são aqueles com responsabilidade pela supervisão do processo de elaboração das demonstrações financeiras.

### **Responsabilidades do auditor pela auditoria das demonstrações financeiras individuais e consolidadas**

Nossos objetivos são obter segurança razoável de que as demonstrações financeiras individuais e consolidadas, tomadas em conjunto, estão livres de distorção relevante, independentemente se causada por fraude ou erro, e emitir relatório de auditoria contendo nossa opinião. Segurança razoável é um alto nível de segurança, mas não uma garantia de que a auditoria realizada de acordo com as normas brasileiras e internacionais de auditoria sempre detecta as eventuais distorções relevantes existentes. As distorções podem ser decorrentes de fraude ou erro e são consideradas relevantes quando, individualmente ou em conjunto, possam influenciar, dentro de uma perspectiva razoável, as decisões econômicas dos usuários tomadas com base nas referidas demonstrações financeiras.

Como parte da auditoria realizada de acordo com as normas brasileiras e internacionais de auditoria, exercemos julgamento profissional e mantemos ceticismo profissional ao longo da auditoria. Além disso:



**Shape the future  
with confidence**

- Identificamos e avaliamos os riscos de distorção relevante nas demonstrações financeiras individuais e consolidadas, independentemente se causada por fraude ou erro, planejamos e executamos procedimentos de auditoria em resposta a tais riscos, bem como obtemos evidência de auditoria apropriada e suficiente para fundamentar nossa opinião. O risco de não detecção de distorção relevante resultante de fraude é maior do que o proveniente de erro, já que a fraude pode envolver o ato de burlar os controles internos, conluio, falsificação, omissão ou representações falsas intencionais.
- Obtemos entendimento dos controles internos relevantes para a auditoria para planejarmos procedimentos de auditoria apropriados às circunstâncias, mas, não, com o objetivo de expressarmos opinião sobre a eficácia dos controles internos da Companhia.
- Avaliamos a adequação das políticas contábeis utilizadas e a razoabilidade das estimativas contábeis e respectivas divulgações feitas pela diretoria.
- Concluimos sobre a adequação do uso, pela diretoria, da base contábil de continuidade operacional e, com base nas evidências de auditoria obtidas, se existe incerteza relevante em relação a eventos ou condições que possam levantar dúvida significativa em relação à capacidade de continuidade operacional da Companhia. Se concluirmos que existe incerteza relevante, devemos chamar atenção em nosso relatório de auditoria para as respectivas divulgações nas demonstrações financeiras individuais e consolidadas ou incluir modificação em nossa opinião, se as divulgações forem inadequadas. Nossas conclusões estão fundamentadas nas evidências de auditoria obtidas até a data de nosso relatório. Todavia, eventos ou condições futuras podem levar a Companhia a não mais se manter em continuidade operacional.
- Avaliamos a apresentação geral, a estrutura e o conteúdo das demonstrações financeiras, inclusive as divulgações e se as demonstrações financeiras individuais e consolidadas representam as correspondentes transações e os eventos de maneira compatível com o objetivo de apresentação adequada.

Comunicamo-nos com os responsáveis pela governança a respeito, entre outros aspectos, do alcance planejado, da época da auditoria e das constatações significativas de auditoria, inclusive as eventuais deficiências significativas nos controles internos que identificamos durante nossos trabalhos.

Fortaleza (CE), 25 de março de 2026.

ERNST & YOUNG  
Auditores Independentes S/S Ltda.  
CRC CE-001042/F

Thiago Alexandre de Souza Silva  
Contador CRC-PE021265/O

## Echoenergia Crescimento S.A.

### Balancos patrimoniais

Em 31 de dezembro de 2025 e 2024

(Em milhares de reais)

Ativo	Notas	Controladora		Consolidado	
		2025	2024	2025	2024
<b>Circulante</b>					
Caixa e equivalentes de caixa	6.a	71	5.906	128.704	52.201
Fundos vinculados	6.b	-	-	1.654	40.529
Contas a receber	7	-	-	39.796	23.183
Compromissos futuros	8	-	-	4.836	6.652
Adiantamento a fornecedores		4	-	53	29
Tributos a recuperar		-	-	2.534	3.371
Imposto de renda e contribuição social a recuperar		-	277	16.665	16.923
Despesas pagas antecipadamente		-	-	4.747	8.070
Estoques		18	-	5.323	3.092
Partes relacionadas	25	83	1.336	78	1.357
Instrumentos financeiros derivativos	26.a	-	-	-	14.125
Outras contas a receber		59	-	10	2
<b>Total do ativo circulante</b>		<b>235</b>	<b>7.519</b>	<b>204.400</b>	<b>169.534</b>
<b>Não circulante</b>					
Compromissos futuros	8	-	-	2.826	2.946
Fundos vinculados	6.b	-	-	54.753	-
Partes relacionadas	25	69.176	-	-	-
Depósitos judiciais	24	-	-	1.050	872
Despesas pagas antecipadamente		-	-	-	1.646
Outras contas a receber		-	-	19	2
<b>Total do realizável a longo prazo</b>		<b>69.176</b>	<b>-</b>	<b>58.648</b>	<b>5.466</b>
Investimentos	9	115.620	640.051	-	-
Direito de uso	10	-	-	82.245	84.293
Imobilizado	11	22.367	22.151	2.054.254	2.739.810
Intangível	12	46.471	46.396	48.406	47.438
<b>Total do ativo não circulante</b>		<b>253.634</b>	<b>708.598</b>	<b>2.243.553</b>	<b>2.877.007</b>
<b>Total do ativo</b>		<b>253.869</b>	<b>716.117</b>	<b>2.447.953</b>	<b>3.046.541</b>

Passivo	Notas	Controladora		Consolidado	
		2025	2024	2025	2024
<b>Circulante</b>					
Fornecedores	13	366	1.921	41.657	31.088
Compromissos futuros	8	-	-	4.514	6.456
Financiamentos	14	-	-	78.733	358.457
Debêntures	15	-	-	51.251	82.563
Obrigações tributárias		43	-	144	985
Imposto de renda e contribuição social a recolher	16.a	1.203	-	4.211	1.983
Obrigações sociais e trabalhistas		-	638	486	1.634
Pagamento baseado em ações		-	90	-	124
Adiantamento a clientes		-	-	26	26
Partes relacionadas	25	1.750	2.221	1.760	2.231
Dividendos a Pagar		-	-	1	-
Contas a pagar sobre aquisição	12	-	11.135	-	11.135
Outras contas a pagar		-	-	10	2.292
Obrigações com controladas	9	134.255	-	-	-
<b>Total do passivo circulante</b>		<b>137.617</b>	<b>16.005</b>	<b>182.793</b>	<b>498.974</b>
<b>Não circulante</b>					
Financiamentos	14	-	-	1.059.234	780.919
Debêntures	15	-	-	1.018.784	971.061
Imposto de renda e contribuição social diferidos	16.c	-	-	286	2.666
Provisão para desmobilização	10	-	-	92.939	89.796
Tributos diferidos		-	-	63	94
Compromissos futuros	8	-	-	2.220	2.129
Outras contas a pagar		-	-	-	790
<b>Total do passivo não circulante</b>		<b>-</b>	<b>-</b>	<b>2.173.526</b>	<b>1.847.455</b>
<b>Total do passivo</b>		<b>137.617</b>	<b>16.005</b>	<b>2.356.319</b>	<b>2.346.429</b>
<b>Patrimônio líquido</b>					
Capital social	17	1.048.981	863.140	1.048.981	863.140
Prejuízos acumulados	17	(933.440)	(167.598)	(933.440)	(167.598)
Ajuste de avaliação patrimonial	17	711	-	(203.468)	-
Outros resultados abrangentes		-	4.570	-	4.570
<b>Total do patrimônio líquido</b>		<b>116.252</b>	<b>700.112</b>	<b>(87.927)</b>	<b>700.112</b>
<b>Participação de não controladores</b>		<b>-</b>	<b>-</b>	<b>179.561</b>	<b>-</b>
<b>Total do passivo e patrimônio líquido</b>		<b>253.869</b>	<b>716.117</b>	<b>2.447.953</b>	<b>3.046.541</b>

As notas explicativas são parte integrante das demonstrações financeiras individuais e consolidadas

## Echoenergia Crescimento S.A.

### Demonstrações dos resultados

Exercícios findos em 31 de dezembro de 2025 e 2024

(Em milhares de reais)

	Notas	Controladora		Consolidado	
		2025	2024	2025	2024
Receita operacional líquida	18	-	-	394.102	136.912
Custos de operação	19	-	-	(300.183)	(92.575)
<b>Lucro bruto</b>		<b>-</b>	<b>-</b>	<b>93.919</b>	<b>44.337</b>
Despesas gerais e administrativas	20	(17)	(180)	(14.896)	(6.058)
Resultado com equivalência patrimonial	9	(771.303)	(116.592)	-	-
Perda por redução ao valor recuperável (Impairment)	21	-	-	(607.963)	-
Outras receitas (despesas) operacionais, líquidas	22	451	(50.071)	2.362	(49.753)
<b>Lucro (prejuízo) antes das receitas e despesas financeiras</b>		<b>(770.869)</b>	<b>(166.843)</b>	<b>(526.578)</b>	<b>(11.474)</b>
Receitas financeiras	23	6.964	310	19.354	9.424
Despesas financeiras	23	(351)	(72)	(265.930)	(159.984)
		<b>6.613</b>	<b>238</b>	<b>(246.576)</b>	<b>(150.560)</b>
<b>Prejuízo antes dos tributos sobre o lucro</b>		<b>(764.256)</b>	<b>(166.605)</b>	<b>(773.154)</b>	<b>(162.034)</b>
Imposto de renda e Contribuição social diferidos	16.c	-	-	26	91
Imposto de renda e Contribuição social corrente	16.b	(1.585)	-	(17.531)	(4.662)
<b>Prejuízo do exercício</b>		<b>(765.841)</b>	<b>(166.605)</b>	<b>(790.659)</b>	<b>(166.605)</b>
Acionista controlador		(765.842)	-	(765.842)	-
Acionista não controlador		-	-	(24.817)	-
<b>Prejuízo do exercício</b>		<b>(765.842)</b>	<b>-</b>	<b>(790.659)</b>	<b>-</b>

As notas explicativas são parte integrante das demonstrações financeiras individuais e consolidadas

## Echoenergia Crescimento S.A.

### Demonstrações dos resultados abrangentes

Exercícios findos em 31 de dezembro de 2025 e 2024

(Em milhares de reais)

	Controladora		Consolidado	
	2025	2024	2025	2024
<b>Prejuízo do exercício</b>	<b>(765.841)</b>	<b>(166.605)</b>	<b>(790.659)</b>	<b>(166.605)</b>
Outros resultado abrangentes				
Itens que serão reclassificados posteriormente para o resultado				
Resultado do hedge de fluxo de caixa, líquido de tributos diferidos	(4.570)	17.790	(4.570)	17.790
<b>Resultado abrangente total do exercício</b>	<b>(770.411)</b>	<b>(148.815)</b>	<b>(795.229)</b>	<b>(148.815)</b>
<b>Total dos resultados abrangentes</b>	<b>(770.411)</b>	<b>(148.815)</b>	<b>(795.229)</b>	<b>(148.815)</b>
Acionista controlador	(770.411)	(148.815)	(770.411)	(148.815)
Acionista não controlador	-	-	(24.818)	-
<b>Total dos resultados abrangentes</b>	<b>(770.411)</b>	<b>(148.815)</b>	<b>(795.229)</b>	<b>(148.815)</b>

As notas explicativas são parte integrante das demonstrações financeiras individuais e consolidadas

**Echoenergia Crescimento S.A.****Demonstração das mutações do patrimônio líquido**

Exercícios findos em 31 de dezembro de 2025 e 2024

(Em milhares de reais)

**Controladora e consolidado**

	<b>Capital social</b>							
	<b>Capital subscrito</b>	<b>Capital a integralizar</b>	<b>Ajuste de avaliação patrimonial</b>	<b>Outros resultados abrangentes</b>	<b>Prejuízos acumulados</b>	<b>Patrimônio líquido da controladora</b>	<b>Participação de não controladores</b>	<b>Patrimônio líquido consolidado</b>
<b>Saldos em 31 de dezembro de 2023</b>	<b>746.840</b>	<b>(1.000)</b>	<b>-</b>	<b>(13.220)</b>	<b>(993)</b>	<b>731.627</b>	<b>-</b>	<b>731.627</b>
Aumento de capital	116.300	1.000	-	-	-	117.300	-	117.300
Reserva de hedge	-	-	-	17.790	-	17.790	-	17.790
Prejuízo do exercício	-	-	-	-	(166.605)	(166.605)	-	(166.605)
<b>Saldos em 31 de dezembro de 2024</b>	<b>863.140</b>	<b>-</b>	<b>-</b>	<b>4.570</b>	<b>(167.598)</b>	<b>700.112</b>	<b>-</b>	<b>700.112</b>
Aumento de capital	185.841	-	-	-	-	185.841	-	185.841
Constituição de reserva	-	-	711	-	-	711	-	711
Perda na participação relativa (nota explicativa 8)	-	-	-	-	-	-	(204.179)	(204.179)
Reserva de hedge	-	-	-	(4.570)	-	(4.570)	-	(4.570)
Transação entre sócios	-	-	-	-	-	-	-	-
Prejuízo do exercício	-	-	-	-	(765.842)	(765.842)	179.561	(586.281)
<b>Saldos em 31 de dezembro de 2025</b>	<b>1.048.981</b>	<b>-</b>	<b>711</b>	<b>-</b>	<b>(933.440)</b>	<b>116.252</b>	<b>(24.618)</b>	<b>91.634</b>

As notas explicativas são parte integrante das demonstrações financeiras individuais e consolidadas

## Echoenergia Crescimento S.A.

### Demonstrações dos fluxos de caixa - método indireto

Exercícios findos em 31 de dezembro de 2025 e 2024

(Em milhares de reais)

Notas	Controladora		Consolidado	
	2025	2024	2025	2024
<b>Resultado antes dos tributos</b>	<b>(764.256)</b>	<b>(166.605)</b>	<b>(773.154)</b>	<b>(162.034)</b>
Ajustes para reconciliar o resultado do período com recursos provenientes de				
<b>Atividades operacionais:</b>				
Depreciação	11	-	75.489	38.624
Amortização de direitos de uso	10	-	2.048	2.048
Juros sobre financiamentos	14	-	93.533	114.738
Juros sobre debêntures	15	-	125.466	82.475
Juros sobre derivativos	26	-	(14.125)	(57.979)
Provisão para perda de valor recuperável do imobilizado	11	-	607.963	-
Custo de captação de financiamentos apropriado ao resultado	14	-	(1.163)	(4.168)
Custo de captação de debêntures apropriado ao resultado	15	-	3.080	1.940
Baixa de imobilizado	-	692	-	909
Baixa de intangível	12.a	48.637	174	48.637
Tributos diferidos	-	-	26	(27)
Resultado de equivalência patrimonial	9	771.303	116.592	-
Rendimentos de aplicações financeiras e fundos vinculados	23	(497)	(324)	(9.431)
Outras receitas financeiras	23	(6.807)	(442)	(303)
Variação do valor justo dos contratos de comercialização - Compromissos futuros	8	-	85	295
Ajuste a valor presente provisão para desmobilização	10	-	3.143	3.036
Programa de pagamento baseado em ações	-	(90)	(124)	124
Atualização monetária de depósitos judiciais	23	-	(129)	(40)
<b>Lucro (prejuízo) ajustado</b>	<b>(347)</b>	<b>(918)</b>	<b>101.370</b>	<b>58.844</b>
<b>Redução (aumento) nos ativos:</b>				
Contas a receber	-	-	(16.613)	(23.183)
Outras contas a receber	(59)	1	(22)	124
Tributos a recuperar	-	-	837	(331)
Derivativos a receber	-	-	23.680	52.370
Estoques	(18)	-	(2.231)	(3.092)
Depósitos judiciais	-	-	(49)	(597)
Adiantamento a fornecedores	(4)	3	16.301	18
Despesas pagas antecipadamente	-	-	4.969	(1.631)
<b>Aumento (redução) nos passivos:</b>				
Fornecedores	(1.555)	1.875	10.569	(25.692)
Obrigações sociais	(638)	(1.868)	(1.148)	(1.824)
Provisão para ressarcimento	-	(13)	-	-
Compensação Ambiental	-	-	-	440
Tributos a recolher	43	-	(841)	26
Imposto de renda e contribuição social a recolher	-	-	-	(1.778)
Adiantamento de clientes	-	(23.956)	-	(23.956)
Contas a pagar sobre aquisições	(11.135)	-	(11.135)	2.148
Dividendos a pagar	-	-	1	-
Contas a pagar partes relacionadas	(471)	-	(471)	-
Outras contas a pagar	-	-	(3.072)	-
<b>Caixa gerado pelas (aplicado nas) atividades operacionais</b>	<b>(14.184)</b>	<b>(24.876)</b>	<b>122.145</b>	<b>31.886</b>
Pagamento de juros de financiamentos	14	-	(85.332)	(116.727)
Pagamento de juros de debêntures	-	-	(36.327)	-
Pagamento de IR e CS	(106)	(274)	(17.456)	(14.102)
<b>Fluxo de caixa líquido gerado pelas (aplicado nas) atividades operacionais</b>	<b>(14.290)</b>	<b>(25.150)</b>	<b>(16.970)</b>	<b>(98.943)</b>
<b>Fluxo de caixa das atividades de investimento</b>				
Aportes de capital em investidas	9b	(117.187)	(87.923)	-
Venda de participação Societária	-	-	200	-
Mútuos financeiros com partes relacionadas	14	711	-	-
Aplicações financeiras e fundos vinculados	6b	7.304	324	5.064
Aquisição de intangível	-	(75)	(77)	(1.142)
Aquisição ao ativo imobilizado	11	(216)	-	(244.957)
<b>Fluxo de caixa líquido aplicado nas atividades de investimento</b>	<b>(109.463)</b>	<b>(87.676)</b>	<b>(10.099)</b>	<b>(276.204)</b>
<b>Fluxo de caixa das atividades de financiamento</b>				
Pagamento de principal de financiamentos	14	-	(611.070)	(2.903.964)
Custo de captação de financiamentos	14	-	-	5.714
Custo de captação de debêntures	15	-	-	(60.706)
Partes relacionadas	-	1.253	885	1.275
Pagamento de principal de debêntures	15	-	(75.808)	(20.085)
Captação de financiamentos	14	-	665.094	2.114.699
Captação de debêntures	15	-	-	1.050.000
Redução de capital	-	-	-	117.300
Integralização de capital	17	116.665	117.300	124.081
<b>Fluxo de caixa líquido gerado pelas atividades de financiamento</b>	<b>117.918</b>	<b>118.185</b>	<b>103.572</b>	<b>303.832</b>
<b>Aumento (redução) no caixa e equivalentes</b>	<b>(5.835)</b>	<b>5.359</b>	<b>76.503</b>	<b>(71.315)</b>
Caixa e equivalentes de caixa no início do exercício	6	5.906	547	52.201
Caixa e equivalentes de caixa no final do exercício	6	71	5.906	128.704
<b>Variação no caixa e equivalentes</b>	<b>(5.835)</b>	<b>5.359</b>	<b>76.503</b>	<b>(71.315)</b>

As notas explicativas são parte integrante das demonstrações financeiras individuais e consolidadas

# Echoenergia Crescimento S.A.

Notas explicativas às demonstrações financeiras individuais e consolidadas  
31 de dezembro de 2025 e 2024  
(Valores expressos em milhares de reais, exceto quando indicado de outra forma)

## 1 Contexto operacional

### a. Constituição e capacidade produtiva

A Echoenergia Crescimento S.A. (“Companhia”) é uma sociedade anônima de capital fechado domiciliada no Brasil. O endereço registrado do escritório da Companhia é Avenida das Nações Unidas, 14.171, - 15º andar, Torre Ebony Tower, Edifício Rochaverá, Vila Gertrudes, capital do estado de São Paulo.

Constituída em 24 de outubro de 2022, a Companhia é uma Holding que detém participação integral em empresas com foco em implementação e exploração de ativos de geração e comercialização de energia elétrica de fontes renováveis, com suas atividades de geração distribuídas nos estados da Bahia, Piauí e Rio Grande do Norte. As controladas da Companhia cujo objeto social é geração de energia elétrica são Produtores Independentes de Energia Elétrica, tendo todas as sociedades autorização do Poder Concedente conforme definido na Lei nº 9.074/95.

Em 31 de dezembro de 2025, os empreendimentos da Companhia possuem 573,18 MW de capacidade instalada, através de 14 controladas.

As atividades da Companhia e suas controladas são fiscalizadas pela ANEEL (Agência Nacional de Energia Elétrica). Qualquer alteração no ambiente regulatório poderá exercer impacto sobre as atividades do Grupo.

Os termos abaixo podem ser utilizados ao longo destas demonstrações financeiras individuais e consolidadas de forma abreviada:

- ANEEL – Agência Nacional de Energia Elétrica
- CCEE – Câmara de Comercialização de Energia Elétrica
- MRE – Mecanismo de Realocação de Energia
- PLD – Preço de Liquidação das Diferenças
- MCP - Mercado de Curto Prazo

#### 1.1 Projetos de geração solar

Em 31 de dezembro de 2025, as controladas da Companhia possuem os seguintes contratos de venda de energia de longo prazo e autorizações para exploração de energia solar:

Companhia	Outorga	Início Outorga	Final Outorga	Capacidade instalada (MW)	Tipo de contrato (a)	Garantia física (MWm)	Índice de reajuste	Mês de reajuste
Sertão Solar Barreiras XV S.A.	10006/2021	25/05/2021	24/05/2056	50,00	ACL	16,7	IPCA	Abril
Sertão Solar Barreiras XVI S.A.	10007/2021	25/05/2021	24/05/2056	50,00	ACL	16,7	IPCA	Abril
Sertão Solar Barreiras XVII S.A.	10008/2021	25/05/2021	24/05/2056	50,00	ACL	16,7	IPCA	Abril
Sertão Solar Barreiras XVIII S.A.	10009/2021	25/05/2021	24/05/2056	50,00	ACL	16,8	IPCA	Abril
Sertão Solar Barreiras XIX S.A.	10010/2021	25/05/2021	24/05/2056	50,00	ACL	16,8	IPCA	Abril
Sertão Solar Barreiras XX S.A.	10011/2021	25/05/2021	24/05/2056	50,00	ACL	16,8	IPCA	Abril
Sertão Solar Barreiras XXI S.A.	10012/2021	25/05/2021	24/05/2056	50,00	ACL	16,7	IPCA	Abril
Ribeiro Gonçalves I	8012/2019	01/08/2019	31/07/2054	16,92	ACL	5,2	IPCA	Abril
Ribeiro Gonçalves II	8013/2019	01/08/2019	31/07/2054	40,75	ACL	11,4	IPCA	Abril
Ribeiro Gonçalves III	8014/2019	01/08/2019	31/07/2054	40,75	ACL	11,4	IPCA	Abril
Ribeiro Gonçalves IV	8015/2019	01/08/2019	31/07/2054	20,69	ACL	6,2	IPCA	Abril
Ribeiro Gonçalves VI	9155/2020	21/08/2020	20/08/2055	36,99	ACL	10,3	IPCA	Abril
Ribeiro Gonçalves VII	9156/2020	21/08/2020	20/08/2055	33,54	ACL	9,3	IPCA	Abril
Ribeiro Gonçalves VIII	9157/2020	21/08/2020	20/08/2055	33,54	ACL	9,3	IPCA	Abril

(a) Todos os contratos das Companhias têm vigência média de 22 anos.

#### 1.2 Alteração do controlador direto

Em 31 de outubro de 2025, foi concluída a alienação da totalidade das ações de emissão da Equatorial Transmissão S.A. e suas controladas transmissoras e da Equatorial Transmissora Holding S.A. (“Operação”), para a Infraestrutura e Energia Brasil S.A., na qualidade de compradora e subsidiária integral da Verene Energia S.A., controlada pela *Caisse De Dépôt Et Placement Du Québec - CDPQ*.

# Echoenergia Crescimento S.A.

Notas explicativas às demonstrações financeiras individuais e consolidadas  
31 de dezembro de 2025 e 2024  
(Valores expressos em milhares de reais, exceto quando indicado de outra forma)

Em decorrência dessa operação, a Echoenergia Crescimento S.A. passou a ter como controladora direta e final a Equatorial S.A..

## 1.3 Reforma tributária sobre o consumo

Em dezembro de 2023 foi promulgada a Emenda Constitucional nº 132/2023 que introduziu a Reforma Tributária sobre o consumo no Brasil, posteriormente regulamentada pela Lei Complementar 214/2025. A reforma substituirá gradualmente o ICMS, ISS, IPI, PIS e COFINS por três tributos de base ampla sobre valor agregado: o Imposto sobre Bens e Serviços (IBS), a Contribuição sobre Bens e Serviços (CBS) e o Imposto Seletivo (IS). O IBS será de competência compartilhada entre Estados e Municípios, a CBS terá abrangência federal e o IS assumirá função regulatória, incidindo sobre bens e serviços específicos. A vigência plena está prevista para 2033, com fase de transição entre 2026 e 2032. Aspectos operacionais e detalhes específicos ainda dependem de regulamentação complementar.

Até 31 de dezembro de 2025, não há impactos da reforma tributária nas demonstrações financeiras da Companhia. A Administração segue acompanhando a evolução da regulamentação e avaliará os efeitos à medida que novas definições forem estabelecidas.

## 1.4 Lei nº 15.269/2025 – Novo marco regulatório do setor elétrico (impactos na comercialização de energia solar)

Em 24 de novembro de 2025, foi sancionada a Lei nº 15.269/2025, que altera o marco regulatório do setor elétrico e introduz modificações relevantes para a dinâmica de comercialização de energia, incluindo a abertura do mercado livre para clientes de baixa tensão, a instituição do Supridor de Última Instância (SUI), mecanismos de encargos associados à migração, alterações em autoprodução por equiparação e diretrizes sobre armazenamento.

Adicionalmente, destaca-se o estabelecimento de mecanismos de compensação financeira para cortes de geração de usinas eólicas e solares classificados como indisponibilidade externa ou confiabilidade elétrica, impondo tratamentos e fontes de receitas distintas tanto para o passado (período de 01/09/2023 a 25/11/2025) quanto para o futuro (após 25/11/2025). A possibilidade de ressarcimento, contudo, está condicionada à adesão do gerador a um termo de compromisso a ser firmado com o poder concedente, o que implica a desistência de eventuais ações judiciais relacionadas ao tema.

O Ministério de Minas e Energia - MME submeteu a minuta do referido termo de compromisso à Consulta Pública nº 210/2025, abrindo prazo para contribuições até 16/01/2026. A Administração da Companhia acompanha a evolução desse processo regulatório e avalia os potenciais impactos operacionais, regulatórios e econômico-financeiros associados à implementação da nova legislação, tendo em vista a relevância dos valores associados às tipologias de corte de geração não contemplados no mecanismo de compensação. A decisão da Companhia em aderir ou não ao mecanismo de compensação proposto dependerá das regulamentações complementares que venham a ser editadas, de seus prazos de vigência e da forma como serão operacionalizadas no âmbito do setor elétrico.

Em 31 de dezembro de 2025, a Lei nº 15.269/2025 não gerou efeitos contábeis materiais nas demonstrações financeiras da Companhia, que exigam reconhecimento ou remensuração imediata de ativos e passivos, permanecendo os saldos contabilizados de acordo com as práticas contábeis adotadas no Brasil.

## 2 Base de preparação

### a. Declaração de conformidade

As demonstrações financeiras individuais e consolidadas foram preparadas de acordo com as práticas contábeis adotadas no Brasil que compreendem aquelas incluídas na legislação societária brasileira (BR-GAAP) e apresentadas de forma condizente com as normas expedidas nos Pronunciamentos Contábeis (CPC) e aprovados pelo Conselho Federal de Contabilidade (CFC).

## Echoenergia Crescimento S.A.

Notas explicativas às demonstrações financeiras individuais e consolidadas

31 de dezembro de 2025 e 2024

(Valores expressos em milhares de reais, exceto quando indicado de outra forma)

Adicionalmente, a Companhia e suas controladas consideraram as orientações emanadas da Orientação Técnica OCPC 07 (R1), emitida pelo CPC divulgado em novembro de 2023, na preparação das suas demonstrações financeiras individuais e consolidadas. Desta forma, as informações relevantes próprias das demonstrações financeiras individuais e consolidadas estão sendo evidenciadas, e correspondem às utilizadas pela Administração na sua gestão.

A emissão dessas demonstrações financeiras individuais e consolidadas foi autorizada pela administração da Companhia em 25 de março de 2026.

### **b. Continuidade operacional**

As demonstrações financeiras individuais e consolidadas foram preparadas com base na continuidade operacional, que pressupõe que a Companhia e suas controladas conseguirão cumprir suas obrigações de pagamentos decorrentes de passivos financeiros conforme os prazos divulgados na nota explicativa 26.

Em 31 de dezembro de 2025, a Companhia reconheceu prejuízo consolidado de R\$ 790.659 (R\$ 166.605 em 31 de dezembro de 2024) e os ativos circulantes consolidados excedem os passivos circulantes em R\$ 21.607 (Em 31 de dezembro de 2024 os passivos circulantes consolidados excediam os ativos circulantes em R\$ 329.440).

A posição de capital circulante líquido da Companhia em exercícios anteriores foi impactada, principalmente, pela estrutura de financiamento adotada. Entretanto, os passivos financeiros que influenciaram negativamente o capital circulante líquido foram integralmente liquidados ao longo de 2025, não havendo, em 31 de dezembro de 2025, obrigações relevantes de curto prazo relacionadas a tais instrumentos de dívida.

A Administração da Companhia entende que suas operações são suportadas pela geração de caixa operacional de suas controladas, oriundas dos contratos de longo prazo firmados para fornecimento de energia, representando condições adequadas para cumprir as obrigações. Vale destacar que as controladas da Companhia iniciaram suas operações em meados de 2024.

A Administração concluiu que não existe grau de incerteza sobre a capacidade da Companhia e suas controladas continuarem operando e liquidarem seus passivos financeiros pelos próximos 360 dias.

### **c. Base de mensuração**

As demonstrações financeiras da Companhia e de suas controladas foram preparadas com base no custo histórico, exceto por determinados instrumentos financeiros não derivativos mensurados pelos seus valores justos por meio do resultado, quando requerido pelas normas.

### **d. Moeda funcional e de apresentação**

As demonstrações financeiras individuais e consolidadas são apresentadas em Reais, que é a moeda funcional da Companhia e de suas controladas. Todos os saldos apresentados em Reais, foram arredondados para o milhar mais próximo, exceto quando indicado de outra forma.

### **e. Uso de estimativas e julgamentos**

Na preparação das demonstrações financeiras individuais e consolidadas a Administração utilizou julgamentos e estimativas que afetam a aplicação das políticas contábeis da Companhia e suas controladas e os valores reportados dos ativos, passivos, receitas e despesas. Os resultados reais podem divergir dessas estimativas.

As estimativas e premissas são revisadas de forma contínua. As revisões das estimativas são reconhecidas prospectivamente.

# Echoenergia Crescimento S.A.

Notas explicativas às demonstrações financeiras individuais e consolidadas  
31 de dezembro de 2025 e 2024  
(Valores expressos em milhares de reais, exceto quando indicado de outra forma)

## Julgamentos e incertezas sobre premissas e estimativas

Em 31 de dezembro de 2025 e 2024, exceto pelos testes de redução ao valor recuperável (*impairment*) divulgado na nota explicativa 21, não há estimativas contábeis que requerem nível de julgamento elevado. As premissas e estimativas significativas para as demonstrações financeiras individuais e consolidadas estão demonstradas nas notas explicativas:

- Contas a receber - perdas estimadas em créditos de liquidação duvidosa (PECLD) (nota explicativa 7.a) – principais premissas sobre o risco de inadimplência e as taxas de perdas esperadas.
- Compromissos futuros (nota explicativa 8) – principais premissas utilizadas na mensuração do valor justo, referentes aos saldos das operações de trading;
- Imobilizado (nota explicativa 11) – aplicação das vidas úteis definidas e principais premissas em relação aos valores recuperáveis;
- Intangível (nota explicativa 12) – aplicação das vidas úteis e principais premissas em relação aos valores recuperáveis;
- Provisões para desmobilização (nota explicativa 10) – reconhecimento e mensuração: principais premissas sobre a probabilidade e magnitude das saídas de recursos;
- Provisões trabalhistas, tributárias e cíveis (nota explicativa 24) – reconhecimento e mensuração: principais premissas sobre a probabilidade e magnitude das saídas de recursos;
- Instrumentos financeiros derivativos (nota explicativa 26) – principais premissas utilizadas na mensuração do valor justo.

## 3 Base de consolidação e investimentos em controladas

As demonstrações financeiras das controladas são incluídas nas demonstrações financeiras consolidadas a partir da data em que o controle se inicia até a data em que deixa de existir.

As políticas contábeis das controladas consideradas na consolidação estão alinhadas com as políticas contábeis adotadas pela Companhia.

Nas demonstrações financeiras individuais da controladora, as informações financeiras de controladas são reconhecidas através do método de equivalência patrimonial.

As demonstrações financeiras consolidadas abrangem os saldos e transações da Companhia e suas controladas. Os saldos e transações de ativos, passivos, receitas e despesas foram consolidados integralmente para as controladas.

Os principais critérios de consolidação estão descritos a seguir:

- Eliminação dos saldos das contas de ativos e passivos entre as empresas consolidadas.
- Eliminação de participações no capital, reservas e lucros acumulados das empresas controladas.
- Eliminação dos saldos de receitas e despesas decorrentes de negócios entre as empresas consolidadas.

Em 31 de dezembro de 2025 e 2024, as demonstrações financeiras consolidadas incluem as demonstrações financeiras da Echoenergia Crescimento S.A. e suas controladas, listadas a seguir:

Razão Social	Nome	Participação societária em %			
		2025		2024	
		Direta	Indireta	Direta	Indireta
Echoenergia Comercializadora de Energia Ltda.	Echo Comercializadora	100%	-	100%	-
Vila Echoenergia Empreendimentos e Participações S.A.	Vila Echoenergia	100%	-	100%	-
Serra do Mel VIII Ltda.	Serra do Mel VIII	100%	-	100%	-
Serra do Mel IX Ltda.	Serra do Mel IX	100%	-	100%	-
Serra do Mel X Ltda.	Serra do Mel X	100%	-	100%	-
Serra do Mel XIII SA.	Serra do Mel XIII	100%	-	100%	-
<b>Barreiras Holding S.A.</b>	<b>Barreiras Holding</b>	<b>100%</b>	<b>-</b>	<b>100%</b>	<b>-</b>
Sertão Solar Barreiras XV S.A.	Sertão Solar Barreiras XV	-	100%	-	100%
Sertão Solar Barreiras XVI S.A.	Sertão Solar Barreiras XVI	-	100%	-	100%
Sertão Solar Barreiras XVII S.A.	Sertão Solar Barreiras XVII	-	100%	-	100%
Sertão Solar Barreiras XVIII S.A.	Sertão Solar Barreiras XVIII	-	100%	-	100%
Sertão Solar Barreiras XIX S.A.	Sertão Solar Barreiras XIX	-	100%	-	100%
Sertão Solar Barreiras XX S.A. (a)	Sertão Solar Barreiras XX	-	50,5%	-	100%

# Echoenergia Crescimento S.A.

Notas explicativas às demonstrações financeiras individuais e consolidadas

31 de dezembro de 2025 e 2024

(Valores expressos em milhares de reais, exceto quando indicado de outra forma)

Sertão Solar Barreiras XXI S.A.(b)	Sertão Solar Barreiras XXI	-	50,5%	-	100%
<b>Ribeiro Gonçalves Solar Holding Ltda.</b>	<b>Ribeiro Gonçalves Solar Holding</b>	<b>100%</b>	<b>-</b>	<b>100%</b>	<b>-</b>
Ribeiro Gonçalves Solar I S.A.	Ribeiro Gonçalves Solar I	-	100%	-	100%
Ribeiro Gonçalves Solar II S.A.	Ribeiro Gonçalves Solar II	-	100%	-	100%
Ribeiro Gonçalves Solar III S.A.	Ribeiro Gonçalves Solar III	-	100%	-	100%
Ribeiro Gonçalves Solar IV S.A.	Ribeiro Gonçalves Solar IV	-	100%	-	100%
Ribeiro Gonçalves Solar V S.A.	Ribeiro Gonçalves Solar V	-	100%	-	100%
Ribeiro Gonçalves Solar VI S.A.	Ribeiro Gonçalves Solar VI	-	100%	-	100%
Ribeiro Gonçalves Solar VII S.A.	Ribeiro Gonçalves Solar VII	-	100%	-	100%
Ribeiro Gonçalves Solar VIII S.A.	Ribeiro Gonçalves Solar VIII.	-	100%	-	100%

- (a) Em 08 abril de 2025, a Indústria de Papéis Sudeste Ltda. na qualidade de compradora celebrou contrato de compra e venda de ações com a Echoenergia Crescimento S.A. para autoprodução de energia solar através da controlada indireta Sertão Solar Barreiras XX S.A. (BA), com aquisição de 36% da participação na SPE com alienação de 59.789.595 ações ordinárias. Em 31 de outubro de 2025, a Indústria de Papéis Sudeste Ltda. adquiriu adicionalmente 38.445.234 ações ordinárias, elevando sua participação para 49,5% do capital social da SPE. A operação visa à previsibilidade de custos e uso de fonte renovável, sem alteração de controle societário.
- (b) Em agosto de 2025, a Indústria de Têxtil Canatiba Ltda. na qualidade de compradora celebrou contrato de compra e venda de ações com a Echoenergia Crescimento S.A. para autoprodução de energia solar através da controlada indireta Sertão Solar Barreiras XX S.A. (BA), com aquisição de 42,2% da participação na SPE com alienação de 82.009.554 ações ordinárias. Em 31 de outubro de 2025 a Indústria de Têxtil Canatiba Ltda. adquiriu adicionalmente 14.072.646 ações ordinárias, elevando sua participação para 49,5% do capital social da SPE. A operação visa à previsibilidade de custos e uso de fonte renovável, sem alteração de controle societário.

## 4 Resumo das políticas contábeis materiais

As políticas contábeis materiais utilizadas na preparação dessas demonstrações financeiras individuais e consolidadas estão descritas em suas respectivas notas explicativas. Essas políticas foram aplicadas de maneira consistente em todos os exercícios apresentados e evidenciam todas as informações relevantes próprias das demonstrações financeiras individuais e consolidadas.

### a. Benefícios fiscais

#### REIDI

As controladas da Companhia, obtiveram habilitação ao Regime Especial de Incentivos para o Desenvolvimento da Infraestrutura – REIDI, instituído pela Lei nº 11.488/2007, que concede o benefício fiscal de suspensão das contribuições PIS (Contribuição para o Programa de Integração Social) e COFINS (Contribuição para o Financiamento da Seguridade Social) nas aquisições de bens ou serviços para as obras de infraestrutura, conforme atos declaratórios abaixo:

<b>Controladas</b>	<b>Atos Declaratórios - Habilitação</b>	<b>Vigência</b>
Sertão Solar Barreiras XV S.A.	Ato Declaratório Executivo Nº 167, De 22 De Março De 2023	20/03/2028
Sertão Solar Barreiras XVI S.A.	Ato Declaratório Executivo Nº 171, De 23 De Março De 2023	21/03/2028
Sertão Solar Barreiras XVII S.A.	Ato Declaratório Executivo Nº 174, De 24 De Março De 2023	22/03/2028
Sertão Solar Barreiras XVIII S.A.	Ato Declaratório Executivo Nº 178, De 27 De Março De 2023	25/03/2028
Sertão Solar Barreiras XIX S.A.	Ato Declaratório Executivo Nº 182, De 29 De Março De 2023	27/03/2028
Sertão Solar Barreiras XX S.A.	Ato Declaratório Executivo Nº 166, De 22 De Março De 2023	20/03/2028
Sertão Solar Barreiras XXI S.A.	Ato Declaratório Executivo Nº 184, De 30 De Março De 2023	28/03/2028
Ribeiro Gonçalves Solar I S.A.	Ato Declaratório Executivo Nº 157 De 18 De Outubro De 2022	17/10/2027
Ribeiro Gonçalves Solar II S.A.	Ato Declaratório Executivo Nº 164 De 9 De Outubro De 2022	08/10/2027
Ribeiro Gonçalves Solar III S.A.	Ato Declaratório Executivo Nº 158 De 19 De Outubro De 2022	18/10/2027
Ribeiro Gonçalves Solar IV S.A.	Ato Declaratório Executivo Nº 159 De 19 De Outubro De 2022	18/10/2027
Ribeiro Gonçalves Solar V S.A.	Ato Declaratório Executivo Nº 160 De 19 De Outubro De 2022	18/10/2027
Ribeiro Gonçalves Solar VI S.A.	Ato Declaratório Executivo Nº 161 De 19 De Outubro De 2022	18/10/2027
Ribeiro Gonçalves Solar VII S.A.	Ato Declaratório Executivo Nº 165 De 9 De Outubro De 2022	08/10/2027
Ribeiro Gonçalves Solar VIII S.A.	Ato Declaratório Executivo Nº 162 De 20 De Outubro De 2022	19/10/2027

## Echoenergia Crescimento S.A.

Notas explicativas às demonstrações financeiras individuais e consolidadas  
31 de dezembro de 2025 e 2024  
(Valores expressos em milhares de reais, exceto quando indicado de outra forma)

### 5 Novas normas e interpretações

Vigentes a partir de 01 de janeiro de 2025

Revisão e Normas impactadas	Correlação IASB	Data de aprovação (Brasil)	Aplicável a partir de	Impactos contábeis
Revisão de Pronunciamentos Técnicos nº 27 Contempla as alterações trazidas pelo Lack of Exchangeability emitido pelo IASB, com alterações no Pronunciamento Técnico CPC 02 (R2) - Efeitos das Mudanças nas Taxas de Câmbio e Conversão de Demonstrações Contábeis e no CPC 37 (R1) - Adoção Inicial das Normas Internacionais de Contabilidade.	IAS 21	05/07/2024	01/01/2025	Sem impactos relevantes.
Orientação Técnica OCPC nº 10 A OCPC 10 trata dos requisitos básicos de reconhecimento, mensuração e evidenciação de créditos de carbono (tCO2e), permissões de emissão (allowances) e créditos de descarbonização (CBIO) a serem observados pelas entidades na originação e aquisição para cumprimento de metas de descarbonização (aposentadoria) ou negociação, bem como dispor sobre os passivos associados, sejam eles decorrentes de obrigações legais ou não formalizadas, conforme definido no CPC 25 - Provisões, Passivos Contingentes e Ativos Contingentes.	N/A	18/10/2024	01/01/2025	Sem impactos relevantes.
Pronunciamento Técnico CPCnº 18 (R3) e Interpretação Técnica ICPCnº 09 (R3) As alterações ao Pronunciamento Técnico CPC 18 (R3) e à Interpretação Técnica ICPC 09 (R3), tiveram como objetivo o alinhamento das normativas contábeis brasileiras com os padrões internacionais emitidos pelo IASB.	IAS 28	02/08/2024	01/01/2025	Sem impactos relevantes.

A partir de 01 de janeiro de 2026, estarão vigentes os seguintes pronunciamentos, os quais não foram adotados antecipadamente pela Companhia e suas controladas:

Revisão e Normas impactadas	Correlação IASB	Data de aprovação (Brasil)	Aplicável a partir de	Impactos contábeis
Pronunciamento Técnico CBPS nº 01: Divulgação de Informações Financeiras Relacionadas à Sustentabilidade  Pronunciamento Técnico CBPS nº 02): Divulgação de Informações Climáticas	IFRS S1 e S2	12/09/2024	01/01/2026	Trata dos requisitos e diretrizes relacionados à sustentabilidade corporativa. Essas normas visam promover maior transparência e padronização na divulgação de informações ambientais, sociais e de governança (ESG), bem como os impactos financeiros relacionados ao clima. A Companhia e suas controladas estão atualmente avaliando o impacto que as novas normas terão na prática atual.
CPC 51: Apresentação e Divulgação nas Demonstrações Financeiras	IFRS 18	09/04/2024	01/01/2027	A IFRS 18 introduz três categorias definidas para receitas e despesas – operacionais, de investimento e de financiamento – para melhorar a estrutura da demonstração de resultados e exige que todas as entidades forneçam novos subtópicos definidos, incluindo o lucro operacional. A Companhia e suas controladas não realizarão adoção antecipada da referida norma.
IFRS 9: Instrumentos financeiros e IFRS 7: Instrumentos financeiros divulgação	IFRS 9 e IFRS 7	30/05/2024	01/01/2026	O IASB emitiu emendas aos pronunciamentos IFRS 9 e IFRS 7 ampliando as exigências de divulgação para instrumentos financeiros vinculados a contratos de fornecimento de energia oriundos de fontes naturais variáveis (como vento e irradiação solar).

# Echoenergia Crescimento S.A.

Notas explicativas às demonstrações financeiras individuais e consolidadas

31 de dezembro de 2025 e 2024

(Valores expressos em milhares de reais, exceto quando indicado de outra forma)

As alterações reforçam a necessidade de evidenciar riscos associados à intermitência da geração, variações contratuais e impactos financeiros decorrentes de mecanismos de liquidação no mercado regulado e livre. A Companhia e suas controladas não anteciparão a adoção das alterações.

Com exceção do CPC 51 – Apresentação e Divulgação nas Demonstrações Contábeis (IFRS 18), cuja adoção deverá resultar em alterações relevantes na forma de apresentação da demonstração do resultado, uma vez que exige a segregação consistente de receitas e despesas entre atividades operacionais, de investimento e de financiamento, além de introduzir a obrigatoriedade de divulgação de medidas de desempenho definidas pela Administração (MPMs) às demonstrações financeiras individuais e consolidadas em 31 de dezembro de 2025 e de 2024, acompanhadas de reconciliações ao subtotal IFRS mais comparável, descrição da metodologia de cálculo e justificativa de relevância, a Companhia não espera impactos significativos decorrentes da adoção das demais normas em suas demonstrações financeiras.

## 6 Caixa, equivalentes de caixa e fundos vinculados

### a. Caixa e equivalentes de caixa

Caixa e equivalentes de caixa compreendem saldos de caixa e aplicações financeira com vencimento original de três meses ou menos a partir da data da contratação, os quais estão sujeitos a um risco insignificante de alteração no valor justo no momento de sua liquidação e são utilizados pela Companhia e suas controladas na gestão das obrigações de curto prazo.

A determinação da composição de caixa e equivalentes de caixa da Companhia e suas controladas tem como objetivo a manutenção de caixa suficiente que assegure a continuidade dos investimentos e a liquidez de curto e longo prazo, visando à continuidade dos seus negócios.

	Controladora		Consolidado	
	2025	2024	2025	2024
Bancos contas movimento	71	47	4.879	6.088
Aplicações financeiras (a)	-	5.859	123.825	46.113
<b>Total de caixa e equivalentes de caixa</b>	<b>71</b>	<b>5.906</b>	<b>128.704</b>	<b>52.201</b>

(a) As aplicações financeiras da Companhia e suas controladas estão concentradas em Certificados de Depósitos Bancários, Compromissadas de Terceiros e Fundos de Investimento, com liquidez imediata e prontamente conversíveis em um montante de caixa e que estão sujeitas a um insignificante risco de mudança no valor, tendo como remuneração média 100,11% da taxa (DI) em 31 de dezembro de 2025 (98,7% em 31 de dezembro de 2024). Adicionalmente, os fundos de investimentos são aplicações em cotas (FIC), não tendo participação relevante e gestão no patrimônio líquido do fundo aplicado, ou seja, sem exceder 10% do patrimônio líquido. Logo, esses investimentos são classificados como equivalentes de caixa, conforme CPC 03 (R2) - Demonstrações de Fluxo de Caixa.

### b. Fundos vinculados

Os valores registrados como fundos vinculados representam contas-reserva destinadas à liquidação de dívidas, atendendo às exigências contratuais definidas nos contratos de financiamentos e debêntures firmados com as instituições financeiras credoras. A movimentação dessas contas obedece às características específicas de cada grupo de reserva. Para mais detalhes sobre os contratos de financiamento e a identificação das contrapartes credoras, consultar as notas explicativas 14 - Financiamentos e 15 - Debêntures.

## Echoenergia Crescimento S.A.

Notas explicativas às demonstrações financeiras individuais e consolidadas

31 de dezembro de 2025 e 2024

(Valores expressos em milhares de reais, exceto quando indicado de outra forma)

Os fundos vinculados são classificados no ativo, baseando-se na expectativa de utilização dos saldos para a liquidação das obrigações de dívida.

	Consolidado	
	31/12/2025	31/12/2024
Reserva de pagamento Debêntures (a)	1.654	676
Reserva da dívida Debêntures (b)	4.734	3.401
Centralizadora (c)	15.763	20.597
Reserva de dívida BNDES (d)	16.100	9.244
Reserva especial (e)	7.362	6.611
Reserva de dívida BNB (f)	10.794	-
<b>Total</b>	<b>56.407</b>	<b>40.529</b>
<b>Circulante</b>	<b>1.654</b>	<b>40.529</b>
<b>Não circulante</b>	<b>54.753</b>	<b>-</b>

Em 31 de dezembro de 2025, a remuneração média dos fundos vinculados foi de 100,3% da taxa (DI).

- (a) **Reserva de pagamento de debêntures:** Conta reserva mantida na controlada Ribeiro Gonçalves Holding S.A, com objetivo de efetuar o pagamento da parcela da dívida. O montante representa o valor esperado de cada parcela semestral da escritura de debêntures, dos quais são classificados como ativo circulante.
- (b) **Reserva da dívida debêntures:** Conta reserva mantida com o objetivo de garantir o pagamento da dívida de debêntures em caso de insuficiência de caixa. O montante representa o valor esperado de pagamento da próxima parcela da escritura, devendo ser mantido até o final do contrato (adicional ao estabelecido no item a - Reserva de pagamento de Debêntures), tendo em vista a manutenção até o final do contrato esse montante é classificado no ativo não circulante.
- (c) **Centralizadora:** As contas centralizadoras são contas correntes de titularidade das controladas, porém geridas pelo banco administrador, constituídas exclusivamente para movimentação dos saldos relacionados aos financiamentos e são destinadas ao recebimento total dos direitos cedidos nos contratos de financiamento.
- (d) **Reserva de dívida BNDES:** Conta reserva destinada ao pagamento da dívida BNDES em caso de insuficiência de caixa, deve conter 3 vezes o valor da última parcela paga.
- (e) **Reserva especial:** Conforme definido pelo contrato de cessão fiduciária de direitos, dos projetos Sertão Solar Barreiras XVI, Sertão Solar Barreiras XVII e Sertão Solar Barreiras XVIII, os recursos depositados nesta conta poderão ser utilizados para a quitação total ou parcial do valor devido, caso não haja saldo suficiente no momento do vencimento da dívida.
- (f) **Reserva de dívida BNB:** Conforme estabelecido em contrato, a reserva deverá corresponder a 5% do saldo devedor ou R\$ 2,9 milhões para a Ribeiro Gonçalves Solar I S.A., e a 5% do saldo devedor ou R\$ 7,1 milhões para a Ribeiro Gonçalves Solar II S.A., até o encerramento do contrato

## 7 Contas a receber

As contas a receber decorrem principalmente da venda de energia elétrica e da contabilização de ajustes de liquidação na câmara de comercialização. Os recebíveis são reconhecidos quando a Companhia passa a ter direito contratual de receber a contraprestação (ou quando o faturamento é emitido), sendo mensurados inicialmente pelo preço da transação (normalmente equivalente ao valor justo para recebíveis de curto prazo). Subsequentemente, são mensurados ao custo amortizado, deduzidos das perdas esperadas de crédito (PECLD), quando aplicável:

	Consolidado	
	31/12/2025	31/12/2024
Contas a receber no ACL (a)	38.662	22.569
Contas a receber MCP (b)	605	412
Outras contas a receber	529	202
<b>Total</b>	<b>39.796</b>	<b>23.183</b>

# Echoenergia Crescimento S.A.

Notas explicativas às demonstrações financeiras individuais e consolidadas  
31 de dezembro de 2025 e 2024  
(Valores expressos em milhares de reais, exceto quando indicado de outra forma)

## (a) Contas a receber no ACL (Ambiente de Contratação Livre)

Venda de energia realizada por meio de negociações bilaterais entre agentes do mercado, com liquidação financeira no ambiente de comercialização.

## (b) Contas a receber no MCP (Mercado de curto prazo)

Saldo a receber decorrente do mecanismo de fechamento de posição energética no mercado, que ajusta as receitas faturadas mensalmente em função da garantia física registrada e da energia efetivamente gerada, podendo resultar em valor a receber ou a pagar.

## a. Perda estimada em crédito de liquidação duvidosa (PECLD)

A Companhia, juntamente com suas controladas, realiza avaliação individualizada de seus recebíveis com o intuito de determinar a probabilidade de perdas esperadas em suas contas a receber. Este processo envolve a análise de expectativas futuras relacionadas a eventuais dificuldades de liquidação. Ao término dos exercícios sociais encerrados em 31 de dezembro de 2025 e 2024, tanto a Companhia quanto suas controladas não registraram valores referentes à Provisão para Créditos de Liquidação Duvidosa (PECLD). Tal decisão fundamenta-se na baixa probabilidade de inadimplência dos valores a receber, atribuída às características específicas do mercado em que a Companhia opera.

## 8 Compromissos futuros de energia

A controlada da Companhia, Echoenergia Comercializadora Ltda., opera no ambiente de contratação livre (“ACL”) e firmou contratos de compra e venda de energia bilateralmente com suas contrapartes. Estas transações resultaram em ganhos e perdas, que foram reconhecidas pelos seus valores justos no resultado do exercício.

Em 31 de dezembro de 2025, os contratos de venda e compra de energia futura (trading) totalizam os montantes, respectivamente, de R\$ 7.662 e R\$ 6.734, em recebíveis e obrigações.

No exercício findo em 31 de dezembro de 2025, a realização do valor justo dos referidos contratos, por meio da liquidação entre compra e venda de energia, gerou resultado líquido negativo de R\$ 85.

	Ativo		Passivo	
	2025	2024	2025	2024
Compromissos futuros de energia	7.662	9.598	6.734	8.585
<b>Total</b>	<b>7.662</b>	<b>9.598</b>	<b>6.734</b>	<b>8.585</b>
Circulante	4.836	6.652	4.514	6.456
Não circulante	2.826	2.946	2.220	2.129

## 9 Investimentos e obrigações com controladas

Investimentos – Avaliados pelo método de equivalência patrimonial	<u>2025</u>	<u>2024</u>
	-	640.051
<b>Total</b>	<u>-</u>	<u>640.051</u>
Obrigações com controladas – Efeito líquido	<u>2025</u>	<u>2024</u>
	(18.635)	-
<b>Total</b>	<u>(18.635)</u>	<u>-</u>

A Companhia aplicou as previsões do CPC 18 (R2) - Investimento em Coligada, em Controlada e em Empreendimento Controlado em Conjunto quanto à descontinuidade do reconhecimento de sua participação em perdas futuras e ao reconhecimento das participações societárias na extensão das obrigações legais com suas controladas.

## Echoenergia Crescimento S.A.

Notas explicativas às demonstrações financeiras individuais e consolidadas

31 de dezembro de 2025 e 2024

(Valores expressos em milhares de reais, exceto quando indicado de outra forma)

### a. Investimentos e obrigações com controladas

Composição	Participação		2025		
	2025	2024	Patrimônio líquido	Resultado do exercício	Investimento
<b>Investidas</b>					
Vila Echoenergia	100%	100%	199	(106)	199
Echoenergia Comercializadora	100%	100%	4.620	(779)	4.620
Sol Serra do Mel VIII	100%	100%	229	(4)	229
Sol Serra do Mel IX	100%	100%	145	(4)	145
Sol Serra do Mel X	100%	100%	74	(3)	74
Ribeiro Gonçalves Holding	100%	100%	110.353	(301.523)	110.353
<b>Investimentos</b>			<b>115.620</b>	<b>(302.419)</b>	<b>115.620</b>
Barreiras Holding S.A.	100%	100%	(134.255)	(468.884)	(134.255)
<b>Obrigações com controladas</b>			<b>(134.255)</b>	<b>(468.884)</b>	<b>(134.255)</b>
<b>Efeito líquido das obrigações com controladas</b>			<b>(18.635)</b>	<b>(771.303)</b>	<b>(18.635)</b>

Composição	Participação		2024		
	2024	2023	Patrimônio líquido	Resultado do exercício	Investimento
<b>Investidas</b>					
Vila Echoenergia	100%	100%	190	38	190
Echoenergia Comercializadora	100%	100%	3.699	261	3.699
Sol Serra do Mel VIII	100%	100%	233	(5)	233
Sol Serra do Mel IX	100%	100%	149	(4)	149
Sol Serra do Mel X	100%	100%	67	(3)	67
Sertão Solar Barreiras XV S.A. (a)	-	100%	-	(11)	-
Sertão Solar Barreiras XVI S.A. (a)	-	100%	-	(452)	-
Sertão Solar Barreiras XVII S.A. (a)	-	100%	-	(3)	-
Sertão Solar Barreiras XVIII S.A. (a)	-	100%	-	(2)	-
Sertão Solar Barreiras XIX S.A. (a)	-	100%	-	(2)	-
Sertão Solar Barreiras XX S.A. (a)	-	100%	-	2	-
Sertão Solar Barreiras XXI S.A. (a)	-	100%	-	(6)	-
Barreiras Holding S.A.	100%	-	266.569	(82.756)	266.569
Ribeiro Gonçalves Holding	100%	100%	369.144	(33.649)	369.144
<b>Investimentos</b>			<b>640.051</b>	<b>(116.592)</b>	<b>640.051</b>

### b. Movimentação dos investimentos e obrigações com controladas

Investidas	2024	Aumento de capital	Resultado de equivalência patrimonial (a)	Transações de capital (b)	Apropriação do hedge	2025
<b>Investimentos</b>						
Vila Echoenergia	190	115	(106)	-	-	199
Echoenergia Comercializadora	3.699	1.700	(779)	-	-	4.620
Sol Serra do Mel VIII	233	-	(4)	-	-	229
Sol Serra do Mel IX	149	-	(4)	-	-	145
Sol Serra do Mel X	67	10	(3)	-	-	74
Ribeiro Gonçalves Energia Solar Ltda.	369.144	47.302	(301.523)	-	(4.570)	110.353
<b>Total dos investimentos</b>	<b>373.482</b>	<b>49.127</b>	<b>(302.419)</b>	<b>-</b>	<b>(4.570)</b>	<b>115.620</b>
<b>Obrigações com controladas</b>						
Barreiras Holding	266.569	68.060	(468.884)	-	-	(134.255)
<b>Total dos investimentos e obrigações com controladas</b>	<b>640.051</b>	<b>117.187</b>	<b>(771.303)</b>	<b>-</b>	<b>(4.570)</b>	<b>(18.635)</b>

# Echoenergia Crescimento S.A.

Notas explicativas às demonstrações financeiras individuais e consolidadas

31 de dezembro de 2025 e 2024

(Valores expressos em milhares de reais, exceto quando indicado de outra forma)

Investidas	2023	Aumento de capital	Resultado de equivalência patrimonial	Transações de capital (a)	Apropriação do hedge (c)	Reorganização Societária (b)	2024
Vila Echoenergia	45	107	38	-	-	-	190
Echoenergia Comercializadora	3.438	-	261	-	-	-	3.699
Sol Serra do Mel VIII	182	56	(5)	-	-	-	233
Sol Serra do Mel IX	153	-	(4)	-	-	-	149
Sol Serra do Mel X	60	10	(3)	-	-	-	67
Sertão Solar Barreiras XV S.A	129.957	-	(11)	-	(1.641)	(128.305)	-
Sertão Solar Barreiras XVI S.A	41.377	-	(452)	-	(724)	(40.201)	-
Sertão Solar Barreiras XVII S.A	24.886	-	(3)	-	(722)	(24.161)	-
Sertão Solar Barreiras XVIII S.A	23.343	-	(2)	-	(795)	(22.546)	-
Sertão Solar Barreiras XIX S.A	21.919	-	(2)	-	342	(22.259)	-
Sertão Solar Barreiras XX S.A	21.953	-	2	-	61	(22.016)	-
Sertão Solar Barreiras XXI S.A	8.923	-	(6)	-	12.278	(21.195)	-
Barreiras Holding	-	67.749	(82.756)	893	-	280.683	266.569
Ribeiro Gonçalves Energia Solar Ltda.	374.694	20.001	(33.649)	-	8.098	-	369.144
<b>Total líquido investido</b>	<b>650.930</b>	<b>87.923</b>	<b>(116.592)</b>	<b>893</b>	<b>16.897</b>	<b>-</b>	<b>640.051</b>

(a) Transações de capital referente aos valores contabilizados de reserva de hedge das controladas.

(b) Em 7 de fevereiro de 2024, foi aprovada em Assembleia Geral Extraordinária a reorganização societária por meio da incorporação, pela Barreiras Holding S.A., de ativos e passivos de suas investidas, conforme laudo de avaliação contábil que apurou acervo líquido de R\$ 280.683, resultando no controle de 100% das companhias Sertão Solar Barreiras XV a XXI S.A.

(c) Correspondem os montantes reconhecidos como "reserva de hedge" no patrimônio líquido.

## c. Demonstrações financeiras das investidas

Investidas	2025					
	Capital Social	Ativo	Passivo	Patrimônio líquido	Receita líquida	Prejuízo
Vila Echoenergia	534	199	-	199	-	(106)
Echoenergia Comercializadora	16.707	14.165	9.545	4.620	21.004	(779)
Sol Serra do Mel VIII	271	230	1	229	-	(4)
Sol Serra do Mel IX	185	145	-	145	-	(4)
Sol Serra do Mel X	107	61	(13)	74	-	(3)
Barreiras Holding	417.385	716.292	850.547	(134.255)	-	(468.884)
Ribeiro Gonçalves Energia Solar Ltda.	447.348	858.817	748.465	110.353	-	(301.523)
<b>Total</b>	<b>882.537</b>	<b>1.589.909</b>	<b>1.608.545</b>	<b>(18.635)</b>	<b>21.004</b>	<b>(771.303)</b>

Investidas	2024					
	Capital Social	Ativo	Passivo	Patrimônio líquido	Receita líquida	Lucro / (Prejuízo)
Vila Echoenergia	419	190	-	190	-	38
Echoenergia Comercializadora	15.007	15.629	11.931	3.698	17.599	261
Sol Serra do Mel VIII	271	233	-	233	-	(5)
Sol Serra do Mel IX	185	149	-	149	-	(4)
Sol Serra do Mel X	97	67	-	67	-	(3)
Barreiras Holding	349.325	1.298.445	1.031.875	266.570	-	(82.756)
Sertão Solar Barreiras XV S.A	-	-	-	-	-	(11)
Sertão Solar Barreiras XVI S.A	-	-	-	-	-	(452)
Sertão Solar Barreiras XVII S.A	-	-	-	-	-	(3)
Sertão Solar Barreiras XVIII S.A	-	-	-	-	-	(2)
Sertão Solar Barreiras XIX S.A	-	-	-	-	-	(2)
Sertão Solar Barreiras XX S.A	-	-	-	-	-	2
Sertão Solar Barreiras XXI S.A	-	-	-	-	-	(6)
Ribeiro Gonçalves Energia Solar Ltda.	400.047	1.271.831	902.687	369.144	-	(33.649)
<b>Total</b>	<b>765.351</b>	<b>2.586.544</b>	<b>1.946.493</b>	<b>640.051</b>	<b>17.599</b>	<b>(116.592)</b>

## Echoenergia Crescimento S.A.

Notas explicativas às demonstrações financeiras individuais e consolidadas  
31 de dezembro de 2025 e 2024  
(Valores expressos em milhares de reais, exceto quando indicado de outra forma)

### 10 Direito de uso e Provisão para desmobilização

A Companhia e suas controladas avaliam, no início de cada contrato e quando há modificações, se o contrato é ou contém arrendamento conforme o CPC 06 (R2). Embora os contratos de uso de terras firmados para implementação dos parques solares não atendam aos requisitos para classificação como arrendamentos, nos termos do referido pronunciamento, esses contratos impõem à Companhia a obrigação de restituir as áreas nas condições anteriores à implantação dos empreendimentos, caracterizando assim um passivo de desmobilização.

As provisões para desmobilização são reconhecidas pelas controladas que, ao final do prazo contratual de arrendamento (entre os anos de 2047 e 2066), têm a obrigação de restituir as terras nas condições anteriores à implementação dos parques solares. Estas provisões são mensuradas com base na estimativa dos custos relacionados à desmontagem das placas, locação de guias, transporte dos itens a serem descartados, mão de obra para a desmontagem e a destinação final dos itens descartados, sendo reconhecidas a valor presente. O valor presente da obrigação com desmobilização é calculado com base no custo unitário para desmobilização de cada aerogerador, multiplicado pelo número de placas solares presentes no parque projetando o valor estimado ao final do prazo contratual dos arrendamentos com base no IPCA e ajustando o respectivo valor a uma taxa de desconto nominal de 9,12% a.a. A Companhia reconhece no resultado o ajuste a valor presente em relação ao fluxo de caixa futuro como custo de financiamento.

Em conformidade com o CPC 25 – Provisões, Passivos Contingentes e Ativos Contingentes e o ICPC 12 – Mudanças em Passivos por Desativação, Restauração e Outros Passivos Similares, a Companhia revisou suas estimativas referentes ao valor futuro necessário para o cumprimento dessas obrigações. Após a atualização das premissas de mercado, com base em estimativas de custos elaboradas por consultorias especializadas, não foi identificada a necessidade de reconhecimento de novos valores.

Em 31 de dezembro de 2025, o montante da provisão de desmobilização, reconhecido a valor presente, totalizava R\$ 92.939 (R\$ 89.796 em 31 de dezembro de 2024).

Os saldos do direito de uso e da provisão para desmobilização estão apresentados abaixo

#### a. Direito de uso

	Consolidado		
	Saldo em 2024	Amortização	Saldo em 2025
Parques solares	84.293	(2.048)	82.245
<b>Total do ativo</b>	<b>84.293</b>	<b>(2.048)</b>	<b>82.245</b>

	Consolidado		
	Saldo em 2023	Amortização	Saldo em 2024
Parques solares	86.341	(2.048)	84.293
<b>Total do ativo</b>	<b>86.341</b>	<b>(2.048)</b>	<b>84.293</b>

#### b. Provisão para desmobilização

	Consolidado	
	2025	2024
Saldo inicial	89.796	86.760
Ajuste a valor presente	3.143	3.036
<b>Saldo final</b>	<b>92.939</b>	<b>89.796</b>

# Echoenergia Crescimento S.A.

Notas explicativas às demonstrações financeiras individuais e consolidadas  
31 de dezembro de 2025 e 2024  
(Valores expressos em milhares de reais, exceto quando indicado de outra forma)

## 11 Imobilizado

### Reconhecimento e mensuração

Os ativos imobilizados são registrados ao custo de aquisição, construção ou formação, que inclui os custos de financiamentos capitalizados, deduzidos da depreciação acumulada e, quando aplicável, pelas perdas acumuladas de redução ao valor recuperável. Incluem, ainda, quaisquer outros custos para colocar os ativos no local e em condição necessária para que este esteja em condições de operar da forma pretendida pela Administração e os custos de financiamentos sobre ativos qualificáveis.

No caso de substituição de componentes do ativo imobilizado, o novo componente é registrado pelo custo de aquisição (reposição) caso seja provável que traga benefícios econômicos para a Companhia e suas controladas e se o custo puder ser mensurado de forma confiável, sendo baixado o valor do componente repostado. Os custos de manutenção e reparos são reconhecidos no resultado conforme incorridos.

Os custos e juros sobre financiamentos que são diretamente atribuíveis à aquisição, construção ou produção de um ativo qualificável são capitalizados. Os custos de financiamentos são reconhecidos no resultado com base no método linear em relação às vidas úteis dos ativos fixos a que pertencem.

### Depreciação

A depreciação é calculada sobre o valor depreciável, que é o custo de um ativo, ou outro valor substituto do custo, deduzido do valor residual.

O reconhecimento da depreciação no resultado baseia-se no método linear, considerando as vidas úteis estimadas de cada parte do ativo imobilizado. Este método foi adotado por refletir mais adequadamente o padrão de consumo dos benefícios econômicos futuros incorporados no ativo.

A Administração, através de estudos realizados por consultores externos, avalia a vida útil dos bens mediante a utilização dos mesmos. A Administração avalia ainda, os prazos de autorização dos parques em face das taxas obtidas, aplicadas ao restante da vida útil dos ativos imobilizados, no intuito de assegurar que as vidas úteis remanescentes dos ativos não sejam superiores que os prazos de autorização dos parques solares.

Construção e benfeitorias	50 anos
Placa fotovoltaica	30 anos
Máquinas e equipamentos (geral)	26 anos
Inversor de frequência	15 anos
Móveis e utensílios	10 anos
Equipamentos e processamento de dados	5 anos

Os ganhos e as perdas na alienação e/ou baixa de um ativo imobilizado são apurados pela comparação dos recursos advindos da alienação com o valor contábil do bem e são reconhecidos líquidos, dentro de despesas gerais e administrativas, na rubrica "Outros".

#### a. Composição do ativo imobilizado

Os valores dos ativos imobilizados do consolidado estão compostos da seguinte forma:

Controladora	Vida útil	2025			2024
		Custo	Depreciação acumulada	Valor líquido	Valor líquido
Imobilizado em andamento	-	7.394	-	7.394	22.151
Edificações, obras civis e benfeitorias	50 anos	14.973	-	14.973	-
<b>Total</b>		<b>22.367</b>	<b>-</b>	<b>22.367</b>	<b>22.151</b>

## Echoenergia Crescimento S.A.

Notas explicativas às demonstrações financeiras individuais e consolidadas

31 de dezembro de 2025 e 2024

(Valores expressos em milhares de reais, exceto quando indicado de outra forma)

Consolidado	Vida útil	2025			2024	
		Custo	Depreciação acumulada	Redução ao valor recuperável	Valor líquido	Valor líquido
Imobilizado em andamento	-	10.365	-	-	10.365	264.028
Máquinas e equipamentos	26 anos	2.196.695	(92.431)	(607.963)	1.496.301	2.007.812
Edificações, obras civis e benfeitorias	50 anos	546.551	(20.532)	-	526.019	445.619
Móveis e utensílios	10 anos	22.667	(1.140)	-	21.527	22.281
Equipamentos e processamento de dados	5 anos	90	(48)	-	42	70
<b>Total</b>		<b>2.776.368</b>	<b>(114.151)</b>	<b>(607.963)</b>	<b>2.054.254</b>	<b>2.739.810</b>

Os ativos imobilizados das controladas são dados em garantia em face dos financiamentos e das debêntures obtidas. Para maiores detalhes, consultar nota explicativa 14 e 15.

### b. Movimentações do ativo imobilizado

Controladora	Saldo em 2024	Adição	Transferência	Saldo em 2025
Imobilizado em andamento	22.151	216	(14.973)	7.394
Edificações, obras civis e benfeitorias	-	-	14.973	14.973
<b>Total</b>	<b>22.151</b>	<b>216</b>		<b>22.367</b>

	Saldo em 2023	Adição	Capitalização de juros	Baixa	Saldo em 2024
Imobilizado em andamento	22.843	5.778	57	(6.527)	22.151
<b>Total</b>	<b>22.843</b>	<b>5.778</b>	<b>57</b>	<b>(6.527)</b>	<b>22.151</b>

Consolidado	Saldo em 2024	Adição	Transferência	Reclassificação (b)	Depreciação	Redução ao valor recuperável (c)	Saldo em 2025
Imobilizado em andamento	264.028	14.221	(251.558)	(16.325)	-	-	10.366
Máquinas e equipamentos	2.007.812	-	157.575	-	(61.123)	(607.963)	1.496.301
Edificações, obras civis e benfeitorias	445.619	-	93.983	-	(13.583)	-	526.019
Móveis e utensílios	22.281	-	-	-	(755)	-	21.526
Equipamentos de processamento de dados	70	-	-	-	(28)	-	42
<b>Total</b>	<b>2.739.810</b>	<b>14.221</b>	<b>-</b>	<b>(16.325)</b>	<b>(75.489)</b>	<b>(607.963)</b>	<b>2.054.254</b>

	Saldo em 2023	Adição	Capitalização de Juros (a)	Transferência	Baixa	Depreciação	Saldo em 2024
Imobilizado em andamento	2.410.572	271.322	105.516	(2.514.266)	(9.116)	-	264.028
Máquinas e equipamentos	50	-	-	2.039.070	-	(31.308)	2.007.812
Edificações, obras civis e benfeitorias	-	-	-	452.568	-	(6.949)	445.619
Móveis e utensílios	-	-	-	22.628	-	(347)	22.281
Equipamentos de processamento de dados	90	-	-	-	-	(20)	70
<b>Total</b>	<b>2.410.712</b>	<b>271.322</b>	<b>105.516</b>	<b>-</b>	<b>(9.116)</b>	<b>(38.624)</b>	<b>2.739.810</b>

- (a) Os valores de juros capitalizados são apresentados líquidos do impacto das movimentações de financiamento ocorridas na demonstração do fluxo de caixa.
- (b) Foi realizada reclassificação de valores anteriormente registrados como adiantamento de fornecedor de imobilizado em andamento, de forma a refletir o tratamento contábil adequado das operações entre partes relacionadas.
- (c) Redução ao valor recuperável de ativos do imobilizado (*impairment*), reconhecida em 2025 com base no teste de recuperabilidade (CPC 01/IAS 36), em função da expectativa de não recuperação de parte dos fluxos de caixa futuros associados a determinadas unidades geradoras de caixa/ativos. Os principais critérios, premissas e detalhes do teste estão descritos na Nota Explicativa 20.

## Echoenergia Crescimento S.A.

Notas explicativas às demonstrações financeiras individuais e consolidadas  
31 de dezembro de 2025 e 2024  
(Valores expressos em milhares de reais, exceto quando indicado de outra forma)

### 12 Intangível

Os ativos intangíveis são representados pelos direitos que tenham por objeto bens incorpóreos, dentre eles, desenvolvimento de projetos de geração de energia e softwares.

	Controladora		Consolidado	
	2025	2024	2025	2024
Desenvolvimento de Projetos – nota 12.a	40.317	40.317	40.317	40.317
Projetos em andamento	6.154	6.079	8.089	7.121
<b>Total do intangível</b>	<b>46.471</b>	<b>46.396</b>	<b>48.406</b>	<b>47.438</b>

#### a. Aquisição de projetos para exploração de geração de energia

Custos associados à aquisição de novos projetos de exploração de energia adquiridos de desenvolvedores. Os custos são estipulados em contratos bilaterais para a compra de ativos, representados pelas outorgas para exploração e geração de energia. Os ativos são inicialmente reconhecidos em contrapartida ao passivo de obrigações de pagamento pela aquisição, sendo posteriormente amortizados no resultado operacional a partir do início das operações comerciais dos parques relacionados.

Ribeiro Gonçalves: O projeto implementou energia fotovoltaica no Estado do Piauí, distribuído em sete empresas, com capacidade total instalada de 223,18 MW.

Barreiras: Projeto localizado no complexo de Barreiras, Estado da Bahia, distribuído em sete empresas, com capacidade total instalada de 350 MW.

Serra do Mel Solar: Referem-se a projetos de geração de energia fotovoltaica, distribuído em três empresas, com capacidade total estimada de 57,69MWp. A transação envolveu a aquisição de 100% das participações nas três Sociedades de Propósito Específico (SPEs).

#### (i) Movimentação dos ativos intangíveis sobre aquisição de projetos para exploração de geração de energia

	Controladora e Consolidado				Total
	Serra do Mel VIII, IX e X	Barreiras - Fase II	Ribeiro Gonçalves	Barreiras - Fase I	
<b>Saldo em 31 de dezembro de 2023</b>	<b>49.553</b>	<b>510</b>	<b>12.360</b>	<b>26.945</b>	<b>89.368</b>
Baixa dos Ativos (a)	(48.637)	-	-	-	(48.637)
Reavaliação (b)	(916)	-	-	502	(414)
<b>Saldo em 31 de dezembro de 2024</b>	<b>-</b>	<b>510</b>	<b>12.360</b>	<b>27.447</b>	<b>40.317</b>
<b>Saldo em 31 de dezembro de 2025</b>	<b>-</b>	<b>510</b>	<b>12.360</b>	<b>27.447</b>	<b>40.317</b>

(a) Refere-se à baixa de ativos reconhecida em decorrência de teste de impairment, para mais detalhes ver nota explicativa 20.a

(b) Refere-se a análise dos valores a realizar de cada projetos, levando em consideração o fluxo de obrigações a pagar estimada dos mesmos.

## Echoenergia Crescimento S.A.

Notas explicativas às demonstrações financeiras individuais e consolidadas  
31 de dezembro de 2025 e 2024  
(Valores expressos em milhares de reais, exceto quando indicado de outra forma)

### (ii) Movimentação – Contas a pagar sobre aquisição

	Controladora e consolidado		
	Serra do Mel VIII, IX e X	Barreiras - Fase I	Total
Saldo em 31 de dezembro de 2023	23.456	10.600	34.056
Reavaliação	533	502	1.035
Pagamento	(12.854)	(11.102)	(23.956)
Saldo em 31 de dezembro de 2024	11.135	-	11.135
Reavaliação	275	-	275
Pagamentos	(11.410)	-	(11.410)
Saldo em 31 de dezembro de 2025	-	-	-

## 13 Fornecedores

Fornecedores representam obrigações a pagar decorrentes da aquisição de materiais e serviços no curso normal dos negócios. São reconhecidos inicialmente pelo preço da transação, normalmente equivalente ao valor da fatura (nota fiscal), e, subsequentemente, mensurados pelo custo amortizado. Em função do curto prazo de liquidação, os saldos geralmente se aproximam do valor nominal.

Os saldos de fornecedores incluem, quando aplicável, valores estimados relativos a bens e serviços já recebidos até a data-base e ainda não faturados (*accruals*). Esses valores são reconhecidos quando há evidência de recebimento do bem ou serviço e o montante pode ser estimado de forma confiável. Quando o prazo de liquidação for significativamente longo e o efeito do valor do dinheiro no tempo for relevante, os saldos são ajustados a valor presente, utilizando taxa de desconto que reflita as condições de mercado vigentes e os riscos específicos do passivo.

	Controladora		Consolidado	
	2025	2024	2025	2024
Materiais e serviços (a)	186	279	9.778	22.912
Provisões para despesas (b)	180	185	27.446	2.130
Seguros	-	3	-	26
Fornecedores partes relacionadas	-	1.454	4.433	6.020
<b>Total</b>	<b>366</b>	<b>1.921</b>	<b>41.657</b>	<b>31.088</b>

(a) No consolidado, refere-se a obrigações da construção e serviços empregados nos parques solares, e na controladora é referente à contratação de serviços e suprimentos empregados nas atividades administrativas.

(b) Refere-se, substancialmente, a valores decorrentes de encontros de contas (compensações) realizados com contrapartes operacionais.

## Echoenergia Crescimento S.A.

Notas explicativas às demonstrações financeiras individuais e consolidadas  
31 de dezembro de 2025 e 2024  
(Valores expressos em milhares de reais, exceto quando indicado de outra forma)

### 14 Financiamentos

Financiamentos representam obrigações financeiras contratadas pela Companhia e suas controladas, predominantemente junto a instituições financeiras, para suporte às operações e ao plano de investimentos.

Esses passivos são reconhecidos inicialmente pelo preço da transação, correspondente ao valor recebido, deduzido dos custos de transação diretamente atribuíveis à captação (tais como comissões, honorários e demais custos incrementais de emissão). Subsequentemente, são mensurados pelo custo amortizado, utilizando o método da taxa efetiva de juros (TEJ), de forma que os encargos financeiros (incluindo custos de transação, juros e demais prêmios/deságios) sejam apropriados ao resultado ao longo do prazo dos contratos. Ganhos e perdas decorrentes da liquidação, renegociação ou baixa desses passivos são reconhecidos no resultado no momento em que ocorrem.

Os custos de empréstimos que sejam diretamente atribuíveis à aquisição, construção ou produção de ativo qualificável, conforme definido na política contábil da Companhia, são capitalizados como parte do custo do ativo, a partir do início das atividades necessárias para preparar o ativo para o uso pretendido. A capitalização é interrompida quando, substancialmente, todas as atividades necessárias para deixar o ativo pronto para uso ou venda estão concluídas, bem como durante períodos em que o desenvolvimento do ativo seja suspenso. A Companhia não possui empréstimos específicos destinados exclusivamente ao financiamento de ativos qualificáveis; quando aplicável, a capitalização é realizada com base em taxa média ponderada dos empréstimos vigentes. Os demais custos de empréstimos são reconhecidos como despesa financeira no período em que são incorridos.

## Echoenergia Crescimento S.A.

Notas explicativas às demonstrações financeiras individuais e consolidadas

31 de dezembro de 2025 e 2024

(Valores expressos em milhares de reais, exceto quando indicado de outra forma)

### a. Composição do saldo de financiamentos

Financiamentos	Taxa de Juros	Data da contratação	Valor contratado	Vencimento	Pagamento	Obrigações Contratuais (Covenants)	Garantias	Consolidado			
								31/12/2025		31/12/2024	
								Circulante	Não circulante	Circulante	Não circulante
BNDES - Ribeiro Goncalves Solar Holding	7,57% + IPCA	28/12/2022	250.000	dez/46	Mensal	ICS D 1,10 (consolidado)	CCFDC, Penhor de Ações e Equipamentos, Aval da Echoenergia Participações e Equatorial	28.416	532.651	19.339	381.885
Equatorial - Barreiras Holding	1,20% + CDI	19/09/2024	57.886	set/29	Mensal	Não possui	Não possui	-	-	-	59.797
Safra - Ribeiro Gonçalves	1,55% + CDI	18/02/2025	150.000	abr/25	Mensal	Não possui	CCFDC, AF de Ações e Equipamentos, Aval da Equatorial	-	-	153.941	-
Santander - Ribeiro Gonçalves	0,98% + CDI	18/02/2025	150.000	abr/25	Mensal	Não possui	Não possui	-	-	154.627	-
BNB - Ribeiro Gonçalves I	5,34% + IPCA	28/02/2025	49.300	Nov/47	Mensal	Não possui	Fiança bancária	897	56.894	-	-
BNB FNE - Sertao Solar Barreiras XVI	4,60% + FNE IPCA	14/06/2024	115.000	abr/48	Mensal	Não possui	Fiança bancária	13.887	105.893	8.459	107.792
BNB - AFD - Sertao Solar Barreiras XVI	11% + IPCA	14/06/2024	15.000	out/31	Mensal	Não possui	Fiança bancária	2.657	10.555	2.616	12.857
BNB FNE - Sertao Solar Barreiras XVII	4,60% + FNE IPCA	14/06/2024	106.527	abr/48	Mensal	Não possui	Fiança bancária	14.424	103.978	8.212	103.439
BNB AFD - Sertao Solar Barreiras XVII	11% + IPCA	14/06/2024	15.000	out/31	Mensal	Não possui	Fiança bancária	1.423	11.790	2.616	12.857
BNB FNE - Sertao Solar Barreiras XVIII	4,60% + FNE IPCA	14/06/2024	118.973	abr/48	Mensal	Não possui	Fiança bancária	14.691	112.978	9.123	115.525
BNB - Ribeiro Gonçalves II	5,34% + IPCA	24/04/2025	120.000	nov/47	Mensal	Não possui	Fiança bancária	2.855	138.852	-	-
Custo de Captação								(517)	(14.357)	(476)	(13.233)
								<b>78.733</b>	<b>1.059.234</b>	<b>358.457</b>	<b>780.919</b>

## Echoenergia Crescimento S.A.

Notas explicativas às demonstrações financeiras individuais e consolidadas  
31 de dezembro de 2025 e 2024  
(Valores expressos em milhares de reais, exceto quando indicado de outra forma)

### b. Movimentação dos financiamentos

	Consolidado	
	2025	2024
<b>Saldo inicial</b>	<b>1.139.376</b>	<b>1.805.410</b>
Captação de financiamentos	665.094	2.114.699
Juros incorporados à dívida	93.533	238.412
Custo de captação incorrido	(1.163)	(4.168)
Amortização do custo de captação	-	5.714
Juros pagos	(85.332)	(116.727)
Amortização do principal	(611.070)	(2.903.964)
Cessão de dívida (a)	(61.760)	-
Ajuste de avaliação patrimonial	(711)	-
<b>Saldo final</b>	<b>1.137.967</b>	<b>1.139.376</b>
Circulante	78.733	358.457
Não circulante	1.059.234	780.919

- (a) Em 25 de abril de 2025, a então controladora Equatorial Transmissão S.A. realizou a integralização de capital na Echoenergia Crescimento S.A., mediante a contribuição de direitos creditórios decorrentes de contrato de mútuo firmado com a empresa Barreiras Holding S.A.. Com a operação, o mútuo permanece vigente, tendo como partes a Echoenergia Crescimento S.A. e a Barreiras Holding S.A., conforme notas 16.a e 24.

### c. Cronograma de amortização

Os fluxos de pagamentos dos financiamentos estão apresentados no quadro a seguir:

Ano	Consolidado
	2025
<b>Circulante (2026)</b>	<b>78.733</b>
2027	36.162
2028	37.027
2029	37.969
2030	39.630
2031 a 2046	922.804
<b>Subtotal principal – não circulante</b>	<b>1.073.592</b>
(-) Custo de captação não amortizados (Não circulante)	(14.358)
<b>Subtotal - não circulante</b>	<b>1.059.234</b>
<b>Total</b>	<b>1.137.967</b>

## Echoenergia Crescimento S.A.

Notas explicativas às demonstrações financeiras individuais e consolidadas  
31 de dezembro de 2025 e 2024  
(Valores expressos em milhares de reais, exceto quando indicado de outra forma)

### d. Obrigações contratuais - *Covenants*

A Companhia e suas controladas mantêm contratos de financiamentos que incluem cláusulas restritivas, conhecidas como *covenants*, que estabelecem a necessidade de cumprimento de determinados índices financeiros e qualitativos. Esses *covenants* servem como métricas de controle sobre a saúde financeira da Companhia e de suas controladas, sendo um requisito para a captação de recursos. A inobservância desses *covenants* pode levar ao desembolso imediato ou ao vencimento antecipado das obrigações.

Os detalhes específicos de cada *covenant* aplicável estão listados na nota explicativa 14.a.

A avaliação dos *covenants* ocorre anualmente ao final dos exercícios, em dezembro, sob monitoramento da Administração da Companhia.

No exercício de 2025, as empresas do cluster Barreiras Holding S.A. e Ribeiro Gonçalves S.A. não atingiram o Índice de Cobertura do Serviço da Dívida (ICSD). Em 31 de dezembro de 2025, foi obtida autorização do BNDES para a suspensão temporária da exigência deste índice.

Para as demais Companhias, no exercício encerrado em 31 de dezembro de 2025, todas as exigências qualitativas e quantitativas foram satisfatoriamente atendidas.

### e. Garantias

As garantias dos financiamentos são as usuais para estrutura de financiamento de projetos. Os contratos de financiamento têm como garantias fianças bancárias e penhor dos equipamentos. Detalhes ver o quadro presente na nota explicativa 14.a.

## Echoenergia Crescimento S.A.

Notas explicativas às demonstrações financeiras individuais e consolidadas

31 de dezembro de 2025 e 2024

(Valores expressos em milhares de reais, exceto quando indicado de outra forma)

### 15 Debêntures

As debêntures das controladas da Companhia têm por característica a não conversibilidade em ações, ou seja, são títulos que não dão direito à conversão em ações da companhia emissora. Inicialmente registradas pelo valor justo, que normalmente reflete o valor recebido, líquido dos custos de transação (custos diretos de emissão) e dos eventuais pagamentos. Subsequentemente, são reconhecidas pelo custo amortizado.

#### a. Composição de debêntures

Companhia	Agente Fiduciário	Qtd. de títulos	VU nominal	Taxa de juros	Vencimento	Forma de pagamento	Obrigações contratuais	Garantias	Consolidado			
									2025		2024	
									Circulante	Não circulante	Circulante	Não circulante
Barreiras Holding	Oliveira Trust	950.000	1.000	IPCA + 6,84%	mar/44	Semestral	ICSD 1,15 (Consolidado)	Fiança Bancária e Aval da Equatorial	50.679	984.441	75.888	953.758
Ribeiro Goncalves Energia Solar	Oliveira Trust	100.000	1.000	IPCA + 7,55%	nov/41	Semestral	ICSD 1,10 (Consolidado)	Não possui	3.242	87.359	9.587	73.166
Custo de Captação									(2.670)	(53.016)	(2.912)	(55.863)
								<b>Consolidado</b>	<b>51.251</b>	<b>1.018.784</b>	<b>82.563</b>	<b>971.061</b>

## Echoenergia Crescimento S.A.

Notas explicativas às demonstrações financeiras individuais e consolidadas  
31 de dezembro de 2025 e 2024  
(Valores expressos em milhares de reais, exceto quando indicado de outra forma)

### b. Movimentação de debêntures

	<b>Consolidado</b>
	<b>2025</b>
<b>Saldo inicial</b>	<b>1.053.624</b>
Custo de captação incorrido	3.080
Juros incorporados à dívida	125.466
Juros pagos	(36.327)
Amortização do principal	(75.808)
<b>Saldo final</b>	<b>1.070.035</b>
Circulante	51.251
Não circulante	1.018.784

### c. Cronograma de amortização

<b>Ano</b>	<b>Consolidado</b>
	<b>2025</b>
<b>Circulante (2026)</b>	<b>51.251</b>
2027	33.326
2028	31.646
2029	31.480
2030	31.712
2031 a 2035	943.636
<b>Subtotal principal – não circulante</b>	<b>1.071.800</b>
Custo de captação (Não circulante)	(53.016)
<b>Não Circulante</b>	<b>1.018.784</b>
<b>Total</b>	<b>1.070.035</b>

### d. Obrigações contratuais – Covenants

Determinadas emissões de debêntures do Grupo incluem obrigações não financeiras e indicadores financeiros (*covenants*), cujo atendimento é monitorado pela Administração nas datas de verificação previstas nos respectivos instrumentos. Em 2025, foram realizadas as comunicações e deliberações cabíveis junto aos debenturistas e, quando aplicável, foram obtidas anuências/renúncias temporárias (*waivers*) formalizadas por atas.

#### **Covenant financeiro – Índice de Cobertura do Serviço da Dívida (ICSD)**

Em 23 e 26 de dezembro de 2025, no âmbito das debêntures Barreiras Holding e Ribeiro Gonçalves Energia Solar, foi aprovada renúncia temporária (*waiver*) quanto à exigência de cumprimento do ICSD.

### e. Garantias

As garantias das debêntures são as usuais para estrutura de financiamento de projetos. Os contratos de debêntures têm como garantias fianças bancárias e penhor dos equipamentos. Detalhes ver o quadro presente na nota explicativa 15.a.

## Echoenergia Crescimento S.A.

Notas explicativas às demonstrações financeiras individuais e consolidadas  
31 de dezembro de 2025 e 2024  
(Valores expressos em milhares de reais, exceto quando indicado de outra forma)

### 16 Tributos sobre o lucro

Os tributos sobre o lucro compreendem o imposto de renda (IRPJ) e a contribuição social sobre o lucro líquido (CSLL), correntes e diferidos. Esses tributos são reconhecidos na demonstração do resultado, exceto na proporção em que estejam relacionados a itens reconhecidos diretamente no patrimônio líquido ou em outros resultados abrangentes, nessas situações, os respectivos efeitos tributários são reconhecidos no mesmo componente em que o item que lhes deu origem foi registrado.

O encargo corrente é calculado com base na legislação tributária vigente aplicável a cada sociedade do Grupo, considerando, quando aplicável, os regimes de lucro real e lucro presumido. A Administração avalia periodicamente as posições adotadas nas apurações e declarações fiscais em situações em que a regulamentação aplicável comporte interpretações, reconhecendo provisões/ajustes quando necessário, com base na melhor estimativa dos valores a serem pagos às autoridades fiscais, quando aplicável.

Os tributos diferidos (ativos e passivos) são reconhecidos sobre as diferenças temporárias entre as bases fiscais de ativos e passivos e seus respectivos valores contábeis, bem como sobre prejuízos fiscais e bases negativas de CSLL, quando for provável que lucros tributáveis futuros estarão disponíveis para permitir sua realização. Os ativos fiscais diferidos são avaliados periodicamente e são reduzidos na medida em que deixe de ser provável a existência de lucros tributáveis suficientes para permitir sua recuperação.

Os tributos diferidos são mensurados com base nas alíquotas vigentes na data-base (ou substancialmente promulgadas), que se espera aplicar quando as diferenças temporárias forem revertidas ou quando os ativos e passivos forem realizados ou liquidados.

Os tributos diferidos ativos e passivos são compensados e apresentados pelo montante líquido no balanço patrimonial quando relacionados à mesma entidade legal e à mesma autoridade fiscal, e quando exista direito legalmente exercível de compensação e intenção de liquidar a posição líquida

#### a. Imposto de renda e contribuição social a recolher

	Controladora		Consolidado	
	2025	2024	2025	2024
CSLL	350	-	1.438	1.645
IRPJ	853	-	2.773	338
<b>Total</b>	<b>1.203</b>	<b>-</b>	<b>4.211</b>	<b>1.983</b>

## Echoenergia Crescimento S.A.

Notas explicativas às demonstrações financeiras individuais e consolidadas  
31 de dezembro de 2025 e 2024  
(Valores expressos em milhares de reais, exceto quando indicado de outra forma)

### b. Imposto de renda e contribuição social corrente

**Lucro real:** A controladora e determinadas controladas apuram o IRPJ e a CSLL pelo regime de lucro real. O IRPJ é calculado à alíquota de 15%, acrescida do adicional de 10% sobre a parcela do lucro tributável que exceder R\$ 240 mil no ano, e a CSLL à alíquota de 9%. A compensação de prejuízos fiscais e bases negativas está limitada a 30% do lucro tributável do período. Ao final de 31 de dezembro de 2025, a Companhia e as controladas apuraram imposto de R\$ 1.585 (R\$ 100 em 31 de dezembro de 2024).

	Consolidado	
	2025	2024
	IRPJ e CSLL	IRPJ e CSLL
<b>Resultado antes de IRPJ e CSLL</b>	<b>773.154</b>	<b>162.034</b>
Resultado antes do IRPJ e CSLL - Empresas Lucro Presumido	396.217	(21.978)
Resultado com equivalência patrimonial - Eliminação consolidado	(1.023.543)	(98.702)
<b>Resultado antes do IRPJ e CSLL - Empresas Lucro Real</b>	<b>1.400.480</b>	<b>282.714</b>
Alíquota nominal	34%	34%
IRPJ e CSLL calculados a alíquotas nominais	<b>476.163</b>	<b>96.123</b>
<b>Ajustes para apuração de IRPJ e CSLL efetivos</b>		
<b>IRPJ e CSLL sobre adições e exclusões permanentes</b>		
Resultado com equivalência patrimonial	(411.884)	(33.559)
Outras despesas indedutíveis	71	17
<b>IRPJ e CSLL sobre adições e exclusões temporárias</b>		
Adição / reversão de provisões indedutíveis	(255)	193
Outras adições e exclusões	123	202
Lucro Real / Prejuízo Fiscal pós ajustes	<b>64.218</b>	<b>62.975</b>
Compensação de prejuízo fiscal	689	53
<b>Base de cálculo do imposto de renda e da contribuição social sobre o prejuízo fiscal</b>	<b>64.907</b>	<b>63.029</b>
Ajuste Prejuízo Fiscal Controladas – Empresas Lucro Real	(66.516)	(63.153)
<b>Base de cálculo do imposto de renda e da contribuição social sobre o lucro real</b>	<b>(1.609)</b>	<b>(124)</b>
Base adicional IRPJ	(240)	(240)
Alíquota IR Adicional - 10%	10%	10%
<b>Imposto de renda e contribuição social correntes</b>	<b>(1.585)</b>	<b>(100)</b>

## Echoenergia Crescimento S.A.

Notas explicativas às demonstrações financeiras individuais e consolidadas  
31 de dezembro de 2025 e 2024  
(Valores expressos em milhares de reais, exceto quando indicado de outra forma)

**Lucro presumido:** Determinadas controladas que executam atividades de geração de energia apuram IRPJ e CSLL pelo regime de lucro presumido. A base de cálculo é determinada pela aplicação dos percentuais de presunção de 8% (IRPJ) e 12% (CSLL) sobre a receita bruta de venda de energia; as receitas financeiras integram a base à razão de 100%. Sobre as bases apuradas aplicam-se as alíquotas de 15% (IRPJ), acrescida do adicional de 10%, quando aplicável, e 9% (CSLL).

O imposto de renda e a contribuição social correntes do exercício findo em 31 de dezembro de 2025 foi de R\$ 15.946 (R\$ 4.562 em 31 de dezembro de 2024). O quadro abaixo demonstra as apurações das Controladas com base no lucro presumido:

	Consolidado	
	2025	
	Imposto de renda	Contribuição social
<b>Lucro presumido</b>		
Receitas operacionais – geração de energia	391.225	391.225
<i>Base de presunção</i>	8%	12%
Base de cálculo – presunção	31.298	46.947
Demais receitas financeiras	12.452	12.452
<b>Base de cálculo</b>	<b>43.750</b>	<b>59.399</b>
Alíquota nominal (15%)	(6.562)	-
Alíquota nominal (9%)	-	(5.346)
<b>Base adicional IRPJ</b>	<b>40.384</b>	-
Adicional (10%)	(4.038)	-
<b>Corrente</b>	<b>(10.600)</b>	<b>(5.346)</b>
<b>Total – tributos sobre o lucro corrente</b>	<b>(15.946)</b>	

	Consolidado	
	2024	
	Imposto de renda	Contribuição social
<b>Lucro presumido</b>		
Receitas operacionais – geração de energia	124.299	124.299
<i>Base de presunção</i>	8%	12%
Base de cálculo – presunção	9.944	14.916
Demais receitas financeiras	2.764	2.764
<b>Base de cálculo</b>	<b>12.708</b>	<b>17.680</b>
Alíquota nominal (15%)	(1.906)	-
Alíquota nominal (9%)	-	(1.591)
<b>Base adicional IRPJ</b>	<b>10.647</b>	-
Adicional (10%)	(1.065)	-
<b>Corrente</b>	<b>(2.971)</b>	<b>(1.591)</b>
<b>Total – tributos sobre o lucro corrente</b>	<b>(4.562)</b>	

### c. Tributos sobre lucro diferido

Os tributos diferidos ativos e passivos são reconhecidos sobre diferenças temporárias entre as bases contábeis e fiscais de ativos e passivos, bem como sobre prejuízos fiscais e bases negativas de CSLL, quando for provável a existência de lucro tributável futuro suficiente para sua realização, conforme CPC 32/IAS 12. As diferenças temporárias do Grupo decorrem, substancialmente, de valores reconhecidos em compromissos futuros de energia (Nota 8), os quais não possuem dedutibilidade fiscal, resultando no reconhecimento de passivo fiscal diferido. Os tributos diferidos são mensurados com base nas alíquotas vigentes (ou substancialmente promulgadas) na data-base, aplicáveis quando da reversão das diferenças temporárias.

## Echoenergia Crescimento S.A.

Notas explicativas às demonstrações financeiras individuais e consolidadas  
31 de dezembro de 2025 e 2024  
(Valores expressos em milhares de reais, exceto quando indicado de outra forma)

Em 31 de dezembro de 2025, a Companhia e suas controladas possuem saldo passivo de R\$286 de imposto de renda e contribuição social diferidos.

Abaixo está demonstrada a movimentação do imposto de renda e contribuição social diferidos passivos:

	Total	
	2025	2024
<b>Saldo em 01 de janeiro</b>	<b>2.666</b>	<b>404</b>
Variação do valor justo - comercialização de energia elétrica	(26)	(91)
Operações com derivativos - hedge de fluxo de caixa	(2.354)	2.353
<b>Saldo em 31 de dezembro</b>	<b>286</b>	<b>2.666</b>

Em 31 de dezembro de 2025 e 2024, a Companhia não reconheceu ativos fiscais diferidos provenientes de prejuízos fiscais por não possuir perspectiva de lucros tributáveis futuros. Os saldos de ativos fiscais diferidos não reconhecidos estão abaixo apresentados:

	Controladora		Consolidado		
	2025	2024	2025	2024	
<b>Base fiscal</b>					
Diferenças temporárias dedutíveis / (indedutíveis)	(187)	(748)	388	(892)	
Prejuízos fiscais acumulados	48.733	50.761	391.061	197.452	
<b>Total</b>	<b>48.546</b>	<b>50.013</b>	<b>391.449</b>	<b>196.560</b>	
<b>Efeitos tributos diferidos</b>					
Diferenças temporárias dedutíveis / (indedutíveis)	34%	(63)	(254)	132	(303)
Prejuízos fiscais acumulados	34%	16.569	17.259	132.961	67.134
<b>Imposto de renda e contribuição social diferidos</b>		<b>16.506</b>	<b>17.005</b>	<b>133.093</b>	<b>66.831</b>

## 17 Patrimônio líquido

### a. Capital social

Em 31 de dezembro de 2025, o capital social da Companhia, subscrito e integralizado em moeda corrente nacional, é de R\$ 1.048.981 (R\$ 863.140 em 31 de dezembro de 2024) e está representado por 1.135.228 (863.439 em 31 de dezembro de 2024) ações ordinárias, todas nominativas e sem valor nominal, pertencentes ao acionista controlador Equatorial S.A.

Em 17 de abril, 10 de julho e 12 de setembro de 2025, foram aprovados através de Assembleia Geral Extraordinária (AGE), os aportes nos montantes de R\$ 47.302, R\$ 9.779 e R\$ 67.000, respectivamente, com efeito caixa.

Em 25 de abril de 2025, por meio de Assembleia Geral Extraordinária (AGE), foi aprovado aporte de capital no montante de R\$ 61.760, sem efeito caixa. A integralização foi realizada pela Equatorial Transmissão S.A. (antiga controladora) na Echoenergia Crescimento S.A., por meio da contribuição de direitos creditórios oriundos de contrato de mútuo firmado com a Barreiras Holding S.A., conforme demonstrado nas notas 14 e 25.

O laudo de avaliação utilizado para a operação foi elaborado com base em março de 2025, quando o saldo do mútuo era de R\$ 61.760. Considerando que a aprovação do aporte ocorreu em abril de 2025, os juros incorridos no período entre a data-base do laudo e a data de efetivação do aporte foram reconhecidos em Ajuste de Avaliação Patrimonial no valor de R\$ 711 no patrimônio líquido, não havendo movimentação no capital social, em linha com os valores constantes no laudo.

## Echoenergia Crescimento S.A.

Notas explicativas às demonstrações financeiras individuais e consolidadas  
31 de dezembro de 2025 e 2024  
(Valores expressos em milhares de reais, exceto quando indicado de outra forma)

Ressalta-se que o contrato de mútuo permanece vigente entre a Echoenergia Crescimento S.A. e a Barreiras Holding S.A., com incidência de juros, os quais são provisionados no resultado financeiro da Companhia, conforme nota 25.

A tabela abaixo demonstra a movimentação do valor do capital social da Companhia:

	Consolidado	
	2025	2024
<b>Integralização de capital social</b> <i>Em milhares de reais</i>		
<b>Saldo inicial – Capital social integralizado</b>	<b>863.140</b>	<b>745.840</b>
Integralização de capital no exercício	-	1.000
Aumento de capital	185.841	116.300
<b>Saldo final – Capital integralizado</b>	<b>1.048.981</b>	<b>863.140</b>
<b>Capital social</b>	<b>1.048.981</b>	<b>863.140</b>
<b>Subscrição de ações</b> <i>Em milhares de ações</i>		
<b>Saldo inicial – Número de ações subscritas</b>	<b>863.439</b>	<b>745.830</b>
Subscritas durante o exercício	271.789	117.609
<b>Saldo final – Número de ações subscritas</b>	<b>1.135.228</b>	<b>863.439</b>

### b. Outros resultados abrangentes

Em 31 de dezembro de 2025, foi destinado a reserva de hedge referente à contratação de instrumentos financeiros derivativos no valor de R\$ (4.570) ( R\$ 17.790 em 31 de dezembro de 2024).

## 18 Receita operacional líquida

A receita operacional advinda do curso normal das atividades das controladas é medida pelo valor justo da contraprestação recebida ou a receber. A receita operacional é reconhecida quando representar a transferência (ou promessa) de bens ou serviços a clientes de forma a refletir a consideração de qual montante espera trocar por aqueles bens ou serviços.

O CPC 47 estabelece um modelo para o reconhecimento da receita que considera cinco passos: (i) identificação do contrato com o cliente; (ii) identificação da obrigação de desempenho definida no contrato; (iii) determinação do preço da transação; (iv) alocação do preço da transação às obrigações de desempenho do contrato; e (v) reconhecimento da receita se e quando a empresa cumprir as obrigações de desempenho.

Desta forma, a receita é reconhecida somente quando (ou se) a obrigação de desempenho for cumprida, ou seja, quando o “controle” dos bens ou serviços de uma determinada operação é efetivamente transferido ao cliente.

A receita proveniente da venda da geração de energia é registrada com base na energia gerada e com preços especificados nos termos dos contratos de fornecimento ou no preço de mercado em vigor, conforme o caso.

## Echoenergia Crescimento S.A.

Notas explicativas às demonstrações financeiras individuais e consolidadas  
31 de dezembro de 2025 e 2024  
(Valores expressos em milhares de reais, exceto quando indicado de outra forma)

A energia produzida nas transações de geração e venda de energia das controladas são registrados na CCEE (Câmara de Comercialização de Energia Elétrica) e são classificados no seguinte mercado:

- (i) ACL (Ambiente de Contratação Livre) - Contratos de Comercialização de Energia Elétrica no ambiente Livre.

Os contratos de suas controladas possuem características similares, descritas a seguir:

- (i) Quantidades de energia por MWh mensais determinadas, ou seja, as controladas têm a obrigação de entregar a energia contratada aos seus clientes;
- (ii) Preços fixos da energia por MWh durante toda vigência do contrato;
- (iii) As obrigações de desempenho são atendidas mensalmente através da entrega da energia, uma vez que é dessa forma que os contratos são firmados e controlados;
- (iv) Sem histórico de inadimplência, ou seja, o recebimento da contraprestação da obrigação de desempenho não é afetado em função do risco de crédito.

### Pis e Cofins

Para as controladas que atuam no setor de geração de energia, o PIS e a COFINS são calculados conforme o regime cumulativo, aplicando-se alíquotas de 0,65% para o PIS e 3% para a COFINS sobre a receita operacional. Já para as demais controladas, o cálculo do PIS e da COFINS segue o regime não cumulativo, com todas as receitas, exceto as financeiras, sujeitas às alíquotas de 1,65% para o PIS e 7,6% para a COFINS. Neste regime, são permitidos créditos tributários baseados nos mesmos percentuais, conforme previsto pela legislação tributária. As receitas financeiras, no regime não cumulativo, são tributadas à alíquota de 0,65% para o PIS e de 4% para a COFINS.

	Consolidado	
	2025	2024
Receita bruta de energia elétrica	413.669	144.472
Receita de comercialização energia elétrica – Compromissos futuros (a)	(85)	(295)
<b>Total das receitas operacionais antes das deduções</b>	<b>413.584</b>	<b>144.177</b>
PIS	(2.928)	(1.133)
PIS diferido (b)	1	5
COFINS	(13.436)	(5.302)
COFINS diferido (b)	6	22
ICMS	(3.125)	(857)
<b>Deduções da receita</b>	<b>(19.482)</b>	<b>(7.265)</b>
<b>Receita operacional líquida</b>	<b>394.102</b>	<b>136.912</b>
<b>Volume gerado MWh</b>	<b>875.596</b>	<b>572.442</b>

(a) Receita de comercialização de energia elétrica – Compromissos futuros: A receita é reconhecida pela realização do valor justo dos contratos de compromisso futuro, por meio da liquidação entre compra e venda de energia. O saldo refere-se à mutação patrimonial entre os contratos ativos e passivos de comercialização de energia.

(b) Valores de PIS e COFINS diferidos sobre a receita de compromissos futuros de energia.

## Echoenergia Crescimento S.A.

Notas explicativas às demonstrações financeiras individuais e consolidadas  
31 de dezembro de 2025 e 2024  
(Valores expressos em milhares de reais, exceto quando indicado de outra forma)

Abaixo demonstramos a segregação de receita bruta por tipo de contrato:

	Consolidado	
	2025	2024
ACL (a)	376.524	118.632
MCP (b)	13.767	5.294
Comercialização (c)	23.378	20.546
<b>Total</b>	<b>413.669</b>	<b>144.472</b>

(a) Ambiente de Contratação Livre

(b) Mercado de Curto Prazo – CCEE decorrente do mecanismo de fechamento de posição energética na CCEE, ajustando as receitas faturadas mensalmente por meio da garantia física, podendo ter um efeito positivo ou negativo

(c) Contratos de comercialização de energia

## 19 Custos de operação

	Consolidado	
	2025	2024
Depreciação	(75.489)	(38.624)
Engenharia e gestão de processos O&M	(171)	(160)
Encargos de conexão e transmissão	(44.412)	(24.823)
Compra de energia	(145.026)	(17.598)
Gastos com pessoal	(10.243)	(3.742)
Serviços de terceiros	(7.796)	(1.948)
Seguros	(5.369)	(2.855)
Taxas e alvarás diversos	(3.684)	(337)
Locações e aluguéis	(4.324)	(1.447)
Materiais	(551)	(240)
Amortização de direito de uso	(2.048)	-
Outros custos (a)	(1.070)	(801)
<b>Total</b>	<b>(300.183)</b>	<b>(92.575)</b>

(a) Referem-se a viagens, água, luz e telefone, entre outros custos, líquido de reversões.

## 20 Despesas gerais e administrativas

	Consolidado	
	2025	2024
Amortização de direito de uso	-	(2.048)
Gastos com pessoal	(8.878)	(1.481)
Serviços de terceiros	(4.078)	(930)
Legais, judiciais e publicações	(136)	(906)
Impostos, taxas e alvarás diversos	(136)	(102)
Outras despesas	(1.668)	(591)
<b>Total</b>	<b>(14.896)</b>	<b>(6.058)</b>

## Echoenergia Crescimento S.A.

Notas explicativas às demonstrações financeiras individuais e consolidadas  
31 de dezembro de 2025 e 2024  
(Valores expressos em milhares de reais, exceto quando indicado de outra forma)

### 21 Perda por redução ao valor recuperável (*Impairment*)

#### a. Política e escopo

##### Ativos financeiros não derivativos

Em cada data de balanço, a Companhia e suas controladas avaliam se os ativos financeiros contabilizados pelo custo amortizado estão com problemas de recuperação. Um ativo financeiro possui “problemas de recuperação” quando ocorrem um ou mais eventos com impacto prejudicial nos fluxos de caixa futuros estimados do ativo financeiro. A Companhia e suas controladas, quando aplicável, reconhecem provisões para perdas esperadas de crédito.

A provisão para perdas com contas a receber de clientes é mensurada a um valor igual à perda de crédito esperada para a vida inteira do instrumento.

Ao determinar se o risco de crédito de um ativo financeiro aumentou significativamente desde o reconhecimento inicial e ao estimar as perdas de crédito esperadas, a Companhia considera informações razoáveis e passíveis de suporte que são relevantes e disponíveis sem custo ou esforço excessivo. Isso inclui informações e análises quantitativas e qualitativas, com base na experiência histórica da Companhia.

A Companhia e suas controladas consideraram um ativo financeiro com problemas de recuperação quando:

- É pouco provável que o devedor pague integralmente suas obrigações de crédito à Companhia, sem recorrer a ações como a realização da garantia (se houver alguma);
- O ativo financeiro estiver vencido há mais de 180 dias;
- Houver quebra de cláusulas contratuais;
- Há a reestruturação de um valor devido a Companhia em condições que não seriam aceitas em condições normais;
- Há a probabilidade que o devedor entrará em falência ou passará por outro tipo de reorganização financeira; ou
- Houver o desaparecimento de mercado ativo para o título por causa de dificuldades financeiras.

A Companhia e suas controladas não têm histórico de inadimplência de seus ativos financeiros e não identificou ativos financeiros com problemas de recuperação. Adicionalmente, com relação às aplicações financeiras, a Companhia aplica em bancos de primeira linha e em aplicações que não apresentam risco significativo de perda em seu valor

##### Ativos não financeiros

A Companhia e suas controladas avaliam, ao final de cada período de reporte, a existência de indicadores de perda nos ativos não financeiros e, quando aplicável, realizam o teste de recuperabilidade (“*impairment*”) em conformidade com o CPC 01 (R1) – Redução ao Valor Recuperável de Ativos. O teste é efetuado no nível das Unidades Geradoras de Caixa (“UGCs”), definidas como o menor grupo identificável de ativos que gera entradas de caixa em grande parte independentes, sendo, no contexto das operações de geração, organizadas por clusters operacionais.

Os ativos abrangidos incluem, principalmente, imobilizado e ativos de direito de uso associados às UGCs, quando tais ativos contribuem conjuntamente para a geração de caixa. Nas demonstrações financeiras individuais, a recuperabilidade dos investimentos é avaliada considerando a capacidade de geração de caixa das operações subjacentes e eventuais componentes de mais-valia, quando aplicável.

## Echoenergia Crescimento S.A.

Notas explicativas às demonstrações financeiras individuais e consolidadas  
31 de dezembro de 2025 e 2024  
(Valores expressos em milhares de reais, exceto quando indicado de outra forma)

### b. Metodologia

O valor recuperável das UGCs foi determinado, substancialmente, com base no valor em uso, calculado a partir de projeções de fluxos de caixa futuros descontados a valor presente por taxa compatível com o risco dos ativos. As projeções refletem as melhores estimativas da Administração na data-base, considerando orçamento/plano aprovado e informações internas e externas relevantes.

### c. Premissas e julgamentos relevantes

As principais premissas utilizadas incluem: (i) premissas de geração; (ii) impactos de restrições operativas (curtailment/constrained-off); (iii) preços de energia (curvas atualizadas e referências de longo prazo); (iv) custos e despesas operacionais com base no orçamento/plano; (v) capex já comprometido e necessário à continuidade operacional; e (vi) taxa de desconto compatível com o risco dos ativos (WACC real).

### d. Perda por impairment reconhecida no período

No exercício findo em 31 de dezembro de 2025, foi reconhecida perda por *impairment* no montante total de R\$ 607.963, registrada no resultado do exercício na rubrica de Perda por redução ao valor recuperável e alocada às UGCs/clusters que apresentaram valor recuperável inferior ao valor contábil, conforme quadro a seguir. Os demais ativos/UGCs avaliados não apresentaram necessidade de reconhecimento de perda por *impairment* na data-base.

Controladas	Valor contábil Capital de giro	Valor contábil UGC Imobilizado	Enterprise Value (FCFF)	Perda por redução ao valor recuperável
Sertão Solar Barreiras XV S.A.	1.876	403.488	86.609	251.590
Sertão Solar Barreiras XVIII S.A.	11.149	204.138	158.652	42.610
Sertão Solar Barreiras XIX S.A.	2.021	196.441	164.126	28.932
Sertão Solar Barreiras XX S.A.	(1.852)	196.160	169.761	29.048
Sertão Solar Barreiras XXI S.A.	(71)	197.508	172.788	24.260
Ribeiro Gonçalves Solar I S.A.	(66)	81.854	60.232	22.627
Ribeiro Gonçalves Solar II S.A.	2.602	240.265	161.634	86.573
Ribeiro Gonçalves Solar III S.A.	1.076	195.395	160.632	30.517
Ribeiro Gonçalves Solar IV S.A.	870	99.106	81.587	18.270
Ribeiro Gonçalves Solar VI S.A.	990	176.879	149.522	28.189
Ribeiro Gonçalves Solar VII S.A.	1.236	160.075	136.053	24.183
Ribeiro Gonçalves Solar VIII S.A.	1.131	160.044	139.009	21.166
<b>Total empresas afetadas</b>	<b>20.963</b>	<b>2.311.353</b>	<b>1.640.603</b>	<b>607.963</b>
<b>Outras empresas</b>	<b>4.809</b>	<b>432.546</b>	<b>4.714.706</b>	<b>-</b>
<b>Total consolidado antes do efeito de impairment</b>	<b>25.771</b>	<b>2.743.899</b>	<b>6.355.309</b>	<b>607.963</b>

## 22 Outras receitas (despesas) operacionais

	Consolidado	
	2025	2024
Baixa Serra do Mel Solar - a	-	(48.637)
Outras receitas (despesas)	2.362	(1.116)
<b>Total</b>	<b>2.362</b>	<b>(49.753)</b>

### a. Serra do Mel Solar

Em 2024, a Administração da Companhia decidiu suspender os investimentos nos projetos pré-operacionais do Complexo Serra do Mel – Fontes Solares, em razão da incerteza no cenário macroeconômico e da baixa expectativa de retorno do investimento.

## Echoenergia Crescimento S.A.

Notas explicativas às demonstrações financeiras individuais e consolidadas  
31 de dezembro de 2025 e 2024  
(Valores expressos em milhares de reais, exceto quando indicado de outra forma)

Em conformidade com o CPC 01 (R1) – Redução ao Valor Recuperável de Ativos, e considerando a alteração na estratégia de utilização dos ativos relacionados, a Companhia reconheceu a baixa contábil no montante de R\$ 48.637. Esse valor refere-se aos custos de aquisição das outorgas junto ao desenvolvedor do projeto.

A baixa foi registrada em outras despesas operacionais, com contrapartida na redução do ativo intangível, conforme detalhado na Nota Explicativa 12.a.

### 23 Receitas e despesas financeiras

As receitas financeiras abrangem receitas de juros sobre aplicações financeiras da Companhia e de suas controladas. A receita de juros é reconhecida no resultado, através do método dos juros efetivos.

As despesas financeiras abrangem despesas com juros sobre financiamentos, custos de financiamentos, fianças e comissões bancárias e IOF. As que são diretamente atribuíveis à aquisição, construção ou produção de um ativo qualificável, são reconhecidas no custo desses ativos, as demais são reconhecidas no resultado do exercício. Em ambos os casos são mensuradas através do método de juros efetivos.

	Controladora		Consolidado	
	2025	2024	2025	2024
Rendimento de aplicação	497	324	20.500	9.431
(-) PIS e COFINS sobre a receita financeira	(340)	(14)	(1.717)	(350)
Atualização monetária de depósitos judiciais	-	-	129	40
Outras receitas (b)	6.807	-	442	303
<b>Receitas financeiras</b>	<b>6.964</b>	<b>310</b>	<b>19.354</b>	<b>9.424</b>
Juros sobre financiamentos (a)	-	-	(93.533)	(66.518)
Juros de debêntures	-	-	(125.466)	(82.475)
Despesa com Swap (c)	-	-	(33.904)	-
Ajuste a valor presente provisão para desmobilização	-	-	(3.143)	(3.036)
Despesa captação de financiamentos e debêntures	-	-	(1.917)	(2.700)
Fianças e comissões bancárias	-	-	(234)	(1.151)
IOF	(4)	(19)	(1.358)	(1.347)
Outras despesas financeiras	(347)	(53)	(6.375)	(2.757)
<b>Despesas financeiras</b>	<b>(351)</b>	<b>(72)</b>	<b>(265.930)</b>	<b>(159.984)</b>

(a) Parte dos valores de juros sobre financiamento, que incorreram durante o período de obras, foram capitalizados conforme nota 11.b.

(b) Valores de juros de mútuo com partes relacionadas

(c) Operações com instrumento financeiro derivativo em controladas com liquidação no curto prazo

### 24 Provisões para riscos cíveis, fiscais e trabalhistas

A Companhia e suas controladas são parte de processos judiciais e administrativos, para os quais são constituídas provisões quando é provável uma saída de recursos para liquidar a contingência e uma estimativa razoável possa ser realizada. Os passivos avaliados como risco possível e remoto não são provisionados, sendo que, os processos avaliados como risco possível são divulgados em notas explicativas.

A probabilidade de saída de recursos é baseada em avaliação e qualificação dos riscos. Essa avaliação é embasada pelo julgamento e pela experiência da Administração da Companhia, juntamente com seus assessores jurídicos, considerando as jurisprudências, as decisões em instâncias iniciais e superiores, o histórico de eventuais acordos e decisões, bem como outros aspectos aplicáveis. Em 31 de dezembro de 2025 e 2024, a Companhia e suas controladas, com base nessa avaliação, não julgou necessário constituir provisão, considerando que não há perdas prováveis estimadas com as ações processuais em curso.

Não existem outras contingências passivas envolvendo questões tributárias, cíveis, trabalhistas e administrativas avaliadas pelos assessores jurídicos como sendo de risco possível.

## Echoenergia Crescimento S.A.

Notas explicativas às demonstrações financeiras individuais e consolidadas  
31 de dezembro de 2025 e 2024  
(Valores expressos em milhares de reais, exceto quando indicado de outra forma)

### Depósitos judiciais por natureza

	Consolidado	
	2025	2024
Cível	1.050	872
<b>Total</b>	<b>1.050</b>	<b>872</b>

## 25 Partes relacionadas

Os principais saldos de ativos em 31 de dezembro de 2025 e 2024, bem como as transações que influenciaram os resultados dos exercícios, decorrem de transações da Companhia com suas controladas, as quais estão descritas abaixo:

Ativo	Controladora		Consolidado	
	2025	2024	2025	2024
<b>Contas a receber (a)</b>				
Equatorial Renováveis Ltda	5	-	5	-
Echoenergia Comercializadora de Energia Ltda.	5	-	-	-
Ventos de São Clemente IV Energias Renováveis S.A.	-	7	-	7
Ventos de São Clemente VII Energias Renováveis S.A.	-	-	-	21
Nova Vento Formoso Energias Renováveis S.A.	6	-	6	-
Nova Ventos de Tianguá Norte Energias Renováveis S.A.	6	-	6	-
Nova Ventos de Tianguá Energias Renováveis S.A.	6	-	6	-
Nova Ventos do Morro do Chapéu Energias Renováveis S.A.	5	1	5	1
Nova Ventos do Parazinho Energias Renováveis S.A.	5	-	5	-
Eólica Baixa Verde S.A.	4	182	4	182
Eólica Moxotó S.A.	4	-	4	-
Eólica Pedra do Reino S.A.	4	266	4	266
Elica Sobradinho S.A.	2	126	2	126
Eólica Serra de Santana S.A.	2	158	2	158
Eólica Lagoa Nova S.A.	3	167	3	167
Eólica Seridó S.A.	1	211	1	211
Eólica Paraíso S.A.	1	110	1	110
Eólica Lanchinha S.A.	-	108	-	108
Vila Sergipe 2 Empreendimentos e Participações S.A.	3	-	3	-
Vila Sergipe 3 Empreendimentos e Participações S.A.	1	-	1	-
Vila Piauí 3 Empreendimentos e Participações S.A.	3	-	3	-
Eólica Cabeço Vermelho S.A.	2	-	2	-
Eólica Cabeço Vermelho II S.A.	2	-	2	-
Eólica Pedra Rajada S.A.	4	-	4	-
Eólica Pedra Rajada II S.A.	3	-	3	-
Eólica Pedra do Reino IV S.A. - Subsidiária Integral	3	-	3	-
Eólica Boa Esperança I S.A. Subsidiária Integral	3	-	3	-
	<b>83</b>	<b>1.336</b>	<b>78</b>	<b>1.357</b>
<b>Mútuos financeiros (b)</b>				
Sertão Solar Holding S.A.	69.176	-	-	-
	<b>69.176</b>	-	-	-
<b>Outras contas a receber</b>				
Ventos São Clemente VII	19	-	-	-
	<b>19</b>	-	-	-
	<b>69.278</b>	<b>1.336</b>	<b>78</b>	<b>1.357</b>

## Echoenergia Crescimento S.A.

Notas explicativas às demonstrações financeiras individuais e consolidadas

31 de dezembro de 2025 e 2024

(Valores expressos em milhares de reais, exceto quando indicado de outra forma)

Passivo	Controladora		Consolidado	
	2025	2024	2025	2024
<b>Contas a pagar (a)</b>				
Equatorial renováveis S.A.	-	36	-	36
Echoenergia Comercializadora de Energia Ltda.	-	36	-	-
Echoenergia Participações S.A.	-	-	4.414	4.703
Sertão Solar Barreiras XV S.A.	-	7	-	-
Sertão Solar Barreiras XVI S.A.	-	6	-	-
Sertão Solar Barreiras XVII S.A.	-	7	-	-
Sertão Solar Barreiras XVIII S.A.	-	6	-	-
Sertão Solar Barreiras XIX S.A.	1	6	-	-
Sertão Solar Barreiras XX S.A.	1	6	-	-
Sertão Solar Barreiras XXI S.A.	-	6	-	-
Ribeiro Gonçalves Solar I S.A.	-	4	-	-
Ribeiro Gonçalves Solar II S.A.	1	11	-	-
Ribeiro Gonçalves Solar III S.A.	1	9	-	-
Ribeiro Gonçalves Solar IV S.A.	-	6	-	-
Ribeiro Gonçalves Solar VI S.A.	1	10	-	-
Ribeiro Gonçalves Solar VII S.A.	1	9	-	-
Ribeiro Gonçalves Solar VIII S.A.	1	8	-	-
Ventos de São Clemente I Energias Renováveis S.A.	1	20	1	20
Ventos de São Clemente II Energias Renováveis S.A.	1	3	1	3
Ventos de São Clemente III Energias Renováveis S.A.	1	-	1	-
Ventos de São Clemente IV Energias Renováveis S.A.	1	-	1	-
Ventos de São Clemente V Energias Renováveis S.A.	1	10	1	10
Ventos de São Clemente VI Energias Renováveis S.A.	-	33	-	33
Ventos de São Clemente VII Energias Renováveis S.A.	2	21	2	21
Ventos de São Clemente VIII Energias Renováveis S.A.	1	10	1	10
Nova Vento Formoso Energias Renováveis S.A.	-	4	-	4
Nova Ventos de Tianguá Norte Energias Renováveis S.A.	-	6	-	6
Nova Ventos do Parazinho Energias Renováveis S.A.	-	7	-	7
Vila Sergipe 1 Empreendimentos e Participações	1	96	1	96
Vila Rio Grande do Norte 1 Empreendimentos e Participações S.A.	1	81	1	81
Vila Rio Grande do Norte 2 Empreendimentos e Participações S.A.	1	88	1	88
Vila Piauí 1 Empreendimentos e Participações S.A.	3	53	3	53
Vila Piauí 2 Empreendimentos e Participações	-	52	-	52
Vila Alagoas II Empreendimentos e Participações S.A.	-	47	-	47
Vila Espírito Santo I Empreendimentos e Participações S.A.	1	6	1	6
Vila Espírito Santo II Empreendimentos e Participações S.A.	1	120	1	120
Vila Espírito Santo III Empreendimentos e Participações S.A.	1	33	1	33
Vila Espírito Santo IV Empreendimentos e Participações S.A.	-	74	-	74
Vila Espírito Santo V Empreendimentos e Participações S.A.	-	95	-	95
Eólica Moxotó S.A.	-	43	-	43
Vila Sergipe 2 Empreendimentos e Participações S.A.	-	61	-	61
Vila Sergipe 3 Empreendimentos e Participações S.A.	-	28	-	28
Vila Piauí 3 Empreendimentos e Participações S.A.	-	86	-	86
Eólica Cabeço Vermelho S.A.	-	33	-	33
Eólica Cabeço Vermelho II S.A.	-	24	-	24
Eólica Pedra Rajada S.A.	-	33	-	33
Eólica Pedra Rajada II S.A.	-	33	-	33
Eólica Lanchinha S.A.	2	-	2	-
Eólica Pedra do Reino IV S.A. - Subsidiária Integral	-	33	-	33
Eólica Boa Esperança I S.A. Subsidiária Integral	-	48	-	48
	<b>26</b>	<b>1.454</b>	<b>4.433</b>	<b>6.020</b>
<b>Mútuo e outras contas a pagar (b)</b>				
Echoenergia Participações S.A. – Mútuo financeiro	1.750	1.750	1.750	1.750
Vila Echoenergia – Mútuo financeiro	-	-	10	10
Equatorial Transmissão – Mútuo financeiro	-	-	-	58.704
Echoenergia Participações S.A. – Outras contas a pagar	-	471	-	471
	<b>1.750</b>	<b>2.221</b>	<b>1.760</b>	<b>60.935</b>
	<b>1.776</b>	<b>3.675</b>	<b>6.193</b>	<b>66.955</b>

# Echoenergia Crescimento S.A.

Notas explicativas às demonstrações financeiras individuais e consolidadas  
31 de dezembro de 2025 e 2024  
(Valores expressos em milhares de reais, exceto quando indicado de outra forma)

(a) A Companhia possui contrato de compartilhamento de despesas e custos com a Echoenergia Participações S.A. O critério de rateio se dá com base na receita de cada companhia participante do contrato em relação ao total de receita consolidada da controladora. O saldo em aberto possui expectativa de liquidação em 2026. Os principais gastos compartilhados são:

- Custos com pessoal, tecnologia da informação e comunicação;
- Despesas legais e advocatícias e seguros.

(b) Cessão de dívida, conforme nota 14.a, acrescida dos juros incorporados ao saldo da dívida, de acordo com as condições estabelecidas em contrato.

## a. Resultado

	Controladora		Consolidado	
	2025	2024	2025	2024
Compartilhamento de custos	89	54	4.762	631
Compartilhamento de despesas	704	691	12.280	9.326
<b>Total</b>	<b>793</b>	<b>745</b>	<b>17.042</b>	<b>9.957</b>

## b. Remuneração dos administradores

Em 31 de dezembro de 2025, os administradores não receberam remuneração nem benefícios da Companhia nas categorias de: a) benefícios de longo prazo; b) benefícios de rescisão de contrato de trabalho; c) benefícios de pós emprego; e d) remuneração baseada em ações. Os administradores da Companhia são remunerados pela Echoenergia Participações S.A, a qual repassa as respectivas remunerações, guardando o critério de proporcionalidade estabelecido para a Companhia por meio de contrato firmado com a Companhia.

Adicionalmente, os diretores da Companhia não mantêm nenhuma operação de empréstimos, adiantamentos e outros saldos esporádicos de transações com a Companhia.

## c. Compromissos futuros com partes relacionadas

A controlada Echoenergia Comercializadora finalizou em 31 de dezembro de 2025 os contratos de longo prazo, de compra e venda de energia com partes relacionadas.

Vendedor	Comprador	Vencimento	Índice de atualização anual	Data base de reajuste	Compromissos futuro
Echoenergia Comercializadora de Energia LTDA.	Equatorial Renováveis S.A.	31/12/2025	IPCA	Outubro	-
Equatorial Renováveis S.A.	Echoenergia Comercializadora de Energia LTDA.	31/12/2025	IPCA	Outubro	-

## 26 Instrumentos financeiros

### Ativos financeiros

Ativos financeiros são reconhecidos inicialmente na data em que foram originados ou na data da negociação em que a Companhia ou suas controladas se tornam uma das partes das disposições contratuais do instrumento. O desreconhecimento de um ativo financeiro ocorre quando os direitos contratuais aos respectivos fluxos de caixa do ativo expiram ou quando os riscos e benefícios da titularidade do ativo financeiro são transferidos. As classificações dos ativos financeiros no momento inicial são como segue:

## Echoenergia Crescimento S.A.

Notas explicativas às demonstrações financeiras individuais e consolidadas  
31 de dezembro de 2025 e 2024  
(Valores expressos em milhares de reais, exceto quando indicado de outra forma)

Ativos financeiros mensurados a valor justo por meio do resultado	Esses ativos são subsequentemente mensurados ao valor justo. O resultado líquido, incluindo juros ou receita de dividendos, é reconhecido no resultado.
Ativos financeiros a custo amortizado	Estes ativos são mensurados de forma subsequente ao custo amortizado utilizando o método dos juros efetivos. O custo amortizado é reduzido por perdas por impairment. As receitas de juros, ganhos e perdas cambiais e impairment são reconhecidos no resultado. Qualquer ganho ou perda no desreconhecimento é reconhecido no resultado.

Os ativos financeiros não são reclassificados subsequentemente ao reconhecimento inicial, a não ser que a Companhia e suas controladas mudem o modelo de negócios para a gestão de ativos financeiros e neste caso todos os ativos financeiros afetados são reclassificados no primeiro dia do período de apresentação posterior à mudança no modelo de negócios.

Um ativo financeiro é mensurado ao custo amortizado se atender ambas as condições a seguir e não for designado como mensurado ao VJR:

- É mantido dentro de um modelo de negócios cujo objetivo seja manter ativos financeiros para receber fluxos de caixa contratuais; e
- Seus termos contratuais geram, em datas específicas, fluxos de caixa que são relativos somente ao pagamento de principal e juros sobre o valor principal em aberto.

### Técnicas de avaliação dos instrumentos financeiros mensurados a valor justo

#### ***Derivativos a receber / a pagar***

Precificação a termo - O valor justo é determinado utilizando taxas de câmbio a termo cotadas na data do balanço e ajustado ao valor presente, baseado nas cotações das taxas de câmbio e índices para o cálculo do valor presente, os quais são obtidos junto ao site da B3 em índices referenciais.

#### ***Fundos vinculados e aplicações financeiras***

O valor justo é determinado com base na aplicação do percentual do índice atrelado ao respectivo ativo financeiro, taxa (DI), considerando o risco de crédito da instituição na qual os recursos estão aplicados.

#### ***Contas a receber compromissos futuros e fornecedores compromissos futuros***

Os contratos de compromissos futuro referentes às operações de comercialização de energia, por apresentarem característica de liquidação em energia prontamente conversíveis em montante financeiros, são classificados como instrumentos financeiros reconhecidos pelo valor justo por meio do resultado, conforme mencionado na nota 8.

#### ***Avaliação sobre os fluxos de caixa contratuais***

Para fins dessa avaliação, o 'principal' é definido como o valor justo do ativo financeiro no reconhecimento inicial. Os 'juros' são definidos como uma contraprestação pelo valor do dinheiro no tempo e pelo risco de crédito associado ao valor principal em aberto durante um determinado período e pelos outros riscos e custos básicos de financiamentos (por exemplo, risco de liquidez e custos administrativos), assim como uma margem de lucro.

A Companhia e suas controladas consideram os termos contratuais do instrumento para avaliar se os fluxos de caixa contratuais são somente pagamentos do principal e de juros. Isso inclui a avaliação sobre se o ativo financeiro contém um termo contratual que poderia mudar o momento ou o valor dos fluxos de caixa contratuais de forma que ele não atenderia essa condição. Ao fazer essa avaliação, a Companhia e suas controladas consideram:

## Echoenergia Crescimento S.A.

Notas explicativas às demonstrações financeiras individuais e consolidadas  
31 de dezembro de 2025 e 2024  
(Valores expressos em milhares de reais, exceto quando indicado de outra forma)

- Eventos contingentes que modifiquem o valor ou a época dos fluxos de caixa;
- Termos que possam ajustar a taxa contratual, incluindo taxas variáveis;
- O pré-pagamento e a prorrogação do prazo; e
- Os termos que limitam o acesso da Companhia e suas controladas a fluxos de caixa de ativos específicos (por exemplo, baseados na performance de um ativo).

### Passivos financeiros

Passivos financeiros são reconhecidos inicialmente na data em que são originados ou na data de negociação em que a Companhia ou suas controladas se tornam parte das disposições contratuais do instrumento. As classificações dos passivos financeiros são como seguem:

- **Mensurados pelo valor justo por meio do resultado:** são os passivos financeiros que sejam:
  - (i) mantidos para negociação no curto prazo,
  - (ii) designados ao valor justo com o objetivo de confrontar os efeitos do reconhecimento de receitas e despesas a fim de se obter informação contábil mais relevante e consistente;
  - (iii) derivativos.

Estes passivos são registrados inicialmente pelos respectivos valores justos, cujas mudanças são reconhecidas no resultado do exercício e, para qualquer alteração na mensuração subsequente dos valores justos que seja atribuível a alterações no risco de crédito do passivo, se houver, que deve ser registrada contra outros resultados abrangentes.

A Companhia e suas controladas não possuem passivos financeiros classificados nessa categoria.

- **Mensurados subsequentemente ao custo amortizado:** são os demais passivos financeiros que não se enquadram na classificação acima. São reconhecidos inicialmente pelo valor justo deduzido de quaisquer custos atribuíveis à transação e, posteriormente, registrados pelo custo amortizado através do método da taxa efetiva de juros.

Os ativos e passivos financeiros são compensados e apresentados pelo valor líquido quando existe o direito legal de compensação dos valores e haja a intenção de realizar o ativo e liquidar o passivo simultaneamente.

A Companhia e suas controladas possuem operações com instrumentos financeiros. O gerenciamento desses instrumentos financeiros é feito por meio de monitoramento e controles internos que visam mitigar os riscos advindos desses instrumentos financeiros. A Companhia e suas controladas possuem um comitê instaurado permanentemente, que tem por finalidade analisar todos os fatores internos e externos que possam aumentar o risco de crédito, cambial e de liquidez atrelados as operações com instrumentos financeiros. As atividades relacionadas a gestão e monitoramentos dos riscos envolvem principalmente o acompanhamento da evolução das taxas de juros que podem impactar tanto os fluxos de caixa da Companhia e de suas controladas bem como o valor de mercado dos instrumentos financeiros e o risco de crédito de seus ativos financeiros. As projeções e acompanhamento dos fluxos de caixa da Companhia e de suas controladas são monitoradas semanalmente com vistas a garantir o cumprimento das obrigações financeiras e liquidez da Companhia e suas controladas.

A Companhia e suas controladas não efetuaram operações com instrumentos financeiros de caráter especulativo. Os derivativos foram contratados somente com o intuito de proteger o caixa da Companhia e de suas controladas para com suas obrigações expostas ao risco cambial.

## Echoenergia Crescimento S.A.

Notas explicativas às demonstrações financeiras individuais e consolidadas  
31 de dezembro de 2025 e 2024  
(Valores expressos em milhares de reais, exceto quando indicado de outra forma)

### Classificação dos instrumentos financeiros

		Controladora			
		2025		2024	
	Nota	Custo amortizado	Valor justo por meio do resultado	Custo amortizado	Valor justo por meio do resultado
<b>Ativos financeiros</b>					
Bancos	6	71	-	47	-
Aplicações financeiras	6	-	-	-	5.859
Contas a receber partes relacionadas	25	69.278	-	1.336	-
Outras contas a receber		1	-	-	-
<b>Passivos financeiros</b>					
Fornecedores	13	392	-	1.921	-
Contas a pagar partes relacionadas	25	1.776	-	3.675	-

		Consolidado			
		2025		2024	
	Nota	Custo amortizado	Valor justo por meio do resultado	Custo amortizado	Valor justo por meio do resultado
<b>Ativos financeiros</b>					
Bancos	6	4.879	-	6.088	-
Aplicações financeiras	6	-	123.825	-	46.113
Contas a receber	7	39.796	-	23.183	-
Contas a receber partes relacionadas	25	78	-	1.357	-
Depósitos Judiciais	24	1.050	-	872	-
Derivativos a receber	26.a	-	-	-	14.125
Compromissos futuros	8	-	7.662	-	9.598
Outras contas a receber		7	-	4	-
<b>Passivos financeiros</b>					
Fornecedores	13	41.657	-	31.088	-
Financiamentos	14	1.137.967	-	1.139.376	-
Debêntures	15	1.070.035	-	1.053.624	-
Compromissos futuros	8	-	6.734	-	8.585
Contas a pagar partes relacionadas	25	6.193	-	8.251	-
Outras contas a pagar		9	-	3.082	-

## Echoenergia Crescimento S.A.

Notas explicativas às demonstrações financeiras individuais e consolidadas  
31 de dezembro de 2025 e 2024  
(Valores expressos em milhares de reais, exceto quando indicado de outra forma)

### Valor justo dos instrumentos financeiros

		Controladora				
		2025		2024		
	Nota	Nível (a)	Valor contábil	Valor justo	Valor contábil	Valor justo
Bancos e aplicações financeiras	6	Nível 2	71	71	5.906	5.906
Fornecedores	13	Nível 2	392	392	1.921	1.921
<b>Total</b>			<b>463</b>	<b>463</b>	<b>7.827</b>	<b>7.827</b>

		Consolidado				
		2025		2024		
	Nota	Nível (a)	Valor contábil	Valor justo	Valor contábil	Valor justo
Bancos e aplicações financeiras	6	Nível 2	128.704	128.704	52.201	52.201
Derivativos a receber	26.a	Nível 2	-	-	14.125	14.125
Contas a receber	7	Nível 2	39.796	39.796	23.183	23.183
Depósitos judiciais	24	Nível 2	1.050	1.050	872	872
Fornecedores	13	Nível 2	41.657	41.657	31.088	31.088
Financiamentos	14	Nível 2	1.137.967	1.137.967	1.139.376	1.139.376
Debêntures	15	Nível 2	1.070.035	1.070.035	1.053.624	1.053.624
Compromissos futuros	8	Nível 2	7.662	9.598	6.734	8.585
<b>Total</b>			<b>2.426.871</b>	<b>2.428.807</b>	<b>2.321.203</b>	<b>2.323.054</b>

- (a) A Companhia usa a seguinte hierarquia para determinar e divulgar o valor justo de instrumentos financeiros pela técnica de avaliação.
- Nível 1 - preços cotados nos mercados ativos para ativos e passivos idênticos;
  - Nível 2 - outras técnicas para as quais todos os dados que tenham efeito significativo sobre o valor justo registrado sejam observáveis, direta ou indiretamente, e
  - Nível 3 - técnicas que usam dados que tenham efeito significativo no valor justo registrado que não sejam baseados em dados observáveis no mercado.

#### a. Instrumentos financeiros derivativos

##### Transações em moeda estrangeira

Transações em moeda estrangeira são convertidas para as respectivas moedas funcionais da Companhia e de suas controladas pelas taxas de câmbio nas datas das transações.

As Controladas possuem transações em moeda estrangeira, designada como *hedge* de fluxo de valor justo, referente a contratação da operação 4131, que é uma modalidade de empréstimo em moeda estrangeira para uma empresa sediada no Brasil, na qual o banco, para assegurar o tomador da variação cambial, faz uma operação de troca (“swap”) do custo da dívida em moeda estrangeira por Certificado de Depósito Interfinanceiro (CDI), tornando a dívida em reais.

A transação foi designada como *hedge accounting* e está sendo apresentada sua movimentação nessa nota explicativa.

##### Instrumentos financeiros derivativos e contabilidade de *hedge* (“*hedge accounting*”)

A Companhia e suas controladas fazem uso de derivativos com o objetivo de proteção das suas exposições ao risco de moeda estrangeira, utilizando a contabilização de *hedge* (*hedge accounting*). A valorização ou a desvalorização do valor justo do instrumento destinado à proteção são registradas em contrapartida do resultado e/ou em contas específicas no patrimônio líquido.

## Echoenergia Crescimento S.A.

Notas explicativas às demonstrações financeiras individuais e consolidadas  
31 de dezembro de 2025 e 2024  
(Valores expressos em milhares de reais, exceto quando indicado de outra forma)

No início de relacionamentos de *hedge* designados, a Companhia e suas controladas documentam o objetivo e a estratégia de gerenciamento de risco para a realização do *hedge*. A Companhia e suas controladas também documentam a relação econômica entre o item coberto e o instrumento de cobertura, incluindo se as alterações nos fluxos de caixa e no valor justo do item coberto e do instrumento de cobertura devem compensar-se mutuamente, alcançando assim a efetividade de proteção.

### Hedges de fluxo de caixa

Quando um derivativo é designado como instrumento de hedge de fluxo de caixa, a parcela efetiva das variações no valor justo do derivativo é reconhecida e acumulada em outros resultados abrangentes (ORA), e são limitadas à mudança cumulativa no valor justo do item protegido por hedge, determinado com base no valor presente, desde a designação do hedge.

Se o hedge não mais atender aos critérios de contabilidade de hedge ou se o instrumento de hedge for vendido, rescindido, exercido ou expirar, a contabilidade de hedge será descontinuada prospectivamente.

### (i) Contratos de câmbio

A controlada Ribeiro Gonçalves, possui compromissos firmes referente a contratação de empréstimo na modalidade 4131, os quais se qualificavam para a aplicação da contabilidade de *hedge*. Com o intuito de proteger o caixa das oscilações da moeda estrangeira, o Grupo estabeleceu operações com derivativos por meio de contratos de câmbio.

Abaixo são demonstrados os valores registrados com derivativos, designados com hedge de fluxo de caixa reconhecidos em ORA.

	Consolidado		
	Ativo	Passivo (a)	Total
<b>Saldos em 31 de dezembro de 2024</b>	<b>14.125</b>	-	<b>14.125</b>
Movimentação (juros incorridos e reversão de contratos de SWAP)	(14.125)	(31.270)	(45.395)
Pagamento de juros	-	26.700	26.700
Ajuste MTM (ORA)	-	4.570	4.570
<b>Saldos em 31 de dezembro de 2025</b>	<b>-</b>	<b>-</b>	<b>-</b>

(a) Total apresentado com o sinal do passivo negativo, a fim de demonstrar a composição do saldo registrado em outros resultados abrangentes no patrimônio líquido.

## 27 Gerenciamento de riscos

A Administração é responsável pelo estabelecimento e supervisão da estrutura de gerenciamento de risco da Companhia e de suas controladas. As políticas de gerenciamento de risco são estabelecidas para identificar, analisar e definir limites e controles apropriados, e para monitorar riscos e aderência aos limites.

### Risco operacional

A oferta e a demanda de energia elétrica podem ter comportamento diferente do previsto e, conseqüentemente, impactando os volumes e preços da energia e nos resultados da Companhia e suas controladas.

## Echoenergia Crescimento S.A.

Notas explicativas às demonstrações financeiras individuais e consolidadas  
31 de dezembro de 2025 e 2024  
(Valores expressos em milhares de reais, exceto quando indicado de outra forma)

A Administração mitiga esse risco através da gestão de portfólio, com manutenção e gestão contínua da reserva estratégica de energia, assim como estabelece uma política de crédito. Além disso, a Companhia e suas controladas gerenciam o risco operacional da seguinte maneira:

- Profissionais altamente treinados e capacitados.
- Contratos robustos de operação e manutenção.
- Processos sólidos e bem definidos.
- Análises diárias, semanais, mensais da capacidade operacional, bem como dos fatores internos e externos atrelados à operação.
- Acompanhamento dos sistemas de gestão e aplicação das políticas de Meio Ambiente, Saúde e Segurança.
- Centro de controle operacional de alta tecnologia.
- Monitoramento de matriz de risco.
- Gestão do relacionamento com a comunidade.

### Risco de crédito

O risco de crédito de saldos com bancos e instituições financeiras e contas a receber é administrado pela tesouraria bem como por um Comitê permanente de suas controladas de acordo com as políticas por estes estabelecidas. Os recursos excedentes de caixa e equivalentes de caixa são investidos apenas em instituições financeiras autorizadas, com rating AAA, em acordo com a política aprovada pela Administração, respeitando limites de crédito definidos, os quais são estabelecidos a fim de minimizar a concentração de riscos e, assim, mitigar o prejuízo financeiro no caso de potencial falência de uma contraparte. As vendas de energia que geram as contas a receber de suas controladas são pactuadas somente com clientes com capacidade de liquidez e por meio de robustas garantias financeiras. Abaixo são demonstrados os saldos contábeis suscetíveis ao risco de crédito:

	Nota	Controladora		Consolidado	
		2025	2024	2025	2024
Caixa e equivalentes de caixa	6	71	5.906	128.704	52.201
Contas a receber	7	-	-	39.796	23.183
Instrumentos financeiros derivativos	26.a	-	-	-	14.125
<b>Total</b>		<b>71</b>	<b>5.906</b>	<b>168.500</b>	<b>89.509</b>

### Derivativos

Os derivativos são contratados com bancos que possuem rating entre AA- e AA+, baseado em agências de rating de crédito. A área financeira monitora constantemente o cenário econômico e os índices atrelados aos derivativos contratados.

### Risco de liquidez

Risco de liquidez é o risco em que a Companhia e suas controladas irão encontrar dificuldades em cumprir com as obrigações associadas com seus passivos financeiros que são liquidados com pagamentos à vista ou com outro ativo financeiro.

A abordagem da Companhia e de suas controladas na administração de liquidez é de garantir, o máximo possível, que sempre tenha liquidez suficiente para cumprir com suas obrigações ao vencerem, sob condições normais e de estresse, sem causar perdas inaceitáveis ou com risco de prejudicar a reputação da Companhia e de suas controladas.

A Companhia e suas controladas possuem ativos financeiros representados por caixa que resultam diretamente das integralizações dos acionistas. A Companhia e suas controladas não efetua aplicações de caráter especulativo, em derivativos ou quaisquer outros ativos de risco.

## Echoenergia Crescimento S.A.

Notas explicativas às demonstrações financeiras individuais e consolidadas  
31 de dezembro de 2025 e 2024  
(Valores expressos em milhares de reais, exceto quando indicado de outra forma)

A seguir, estão os vencimentos contratuais de passivos financeiros remanescentes na data de reporte. Esses valores são brutos e não-descontados, e incluem pagamentos de juros estimados e excluem o impacto dos acordos de compensação.

Controladora	Fluxos de caixa contratuais					
	Valor contábil	Fluxos de caixa futuros	Até 12 meses	Entre 1 a 2 anos	Entre 2 a 5 anos	Mais que 5 anos
2025						
Fornecedores	392	(392)	(392)	-	-	-
<b>Total</b>	<b>392</b>	<b>(392)</b>	<b>(392)</b>	<b>-</b>	<b>-</b>	<b>-</b>

Consolidado	Fluxos de caixa contratuais					
	Valor contábil	Fluxos de caixa futuros	Até 12 meses	Entre 1 a 2 anos	Entre 2 a 5 anos	Mais que 5 anos
2025						
Fornecedores	41.657	(41.657)	(41.657)	-	-	-
Debêntures	1.070.035	(1.070.035)	(51.251)	(30.381)	(85.509)	(902.894)
Financiamentos	1.137.967	(1.137.967)	(78.733)	(35.648)	(111.990)	(911.596)
<b>Total</b>	<b>2.249.659</b>	<b>(2.249.659)</b>	<b>(171.641)</b>	<b>(66.029)</b>	<b>(197.499)</b>	<b>(1.814.490)</b>

### Risco de mercado

Risco de mercado é o risco que alterações nos preços de mercado, tais como as taxas de câmbio, taxas de juros e preços de ações, têm nos ganhos da Companhia e de suas controladas ou no valor de suas participações em instrumentos financeiros. O objetivo do gerenciamento de risco de mercado é gerenciar e controlar as exposições a riscos de mercados, dentro de parâmetros aceitáveis e ao mesmo tempo otimizar o retorno. A Administração da Companhia e de suas controladas não efetuam investimentos em ativos financeiros que possam gerar oscilações relevantes nos seus preços de mercado.

### Risco cambial

As controladas estão expostas ao risco cambial proveniente dos compromissos firmes referentes à contratação de empréstimos na modalidade 4131 para a controlada Ribeiro Gonçalves. Para o período findo em 30 de setembro de 2025 e 2024 o risco estava atrelado somente as oscilações do real versus dólar.

A política de gestão de risco cambial da Companhia é fazer *hedge* de 100% da sua exposição esperada em moeda estrangeira, em relação aos seus compromissos futuros. A Companhia utilizou contratos futuros para se proteger do risco cambial. Os compromissos futuros atrelados à moeda estrangeira têm seus vencimentos no ano de 2025. Todos os contratos futuros utilizados em 2024 e 2025 foram designados como *hedge* de fluxo de caixa.

As controladas designaram o elemento *spot* do contrato de câmbio a termo como o instrumento de *hedge* do risco cambial, aplicando uma taxa de *hedge* de 1:1. Os elementos futuros dos contratos de câmbio a termo são excluídos da designação de instrumento de *hedge*. A política da Companhia e de suas controladas é que as condições críticas dos contratos de câmbio a termo sejam consistentes com o item protegido.

As controladas determinaram a existência de uma relação econômica entre o instrumento de *hedge* e o item objeto de *hedge* com base na moeda, no valor e no momento dos respectivos vencimentos. As controladas avaliaram se o derivativo designado em cada relação de *hedge* compensou as mudanças e se foram eficazes na compensação de mudanças no valor justo do item objeto de *hedge*.

### Risco de taxas de juros

A Companhia e suas controladas entendem que os riscos de taxa de juros estão ligados a possibilidade de perdas decorrentes de oscilações de taxas de juros incidentes sobre seus ativos e passivos financeiros.

## Echoenergia Crescimento S.A.

Notas explicativas às demonstrações financeiras individuais e consolidadas  
31 de dezembro de 2025 e 2024  
(Valores expressos em milhares de reais, exceto quando indicado de outra forma)

### Análise de sensibilidade

Em atendimento ao item 40 do CPC 40 – Instrumentos Financeiros Evidenciação, a Companhia e suas controladas efetuam a análise de sensibilidade de seus instrumentos financeiros.

A análise de sensibilidade tem como objetivo mensurar o impacto às mudanças nas variáveis de mercado sobre cada instrumento financeiro. Não obstante, a liquidação das transações envolvendo essas estimativas poderá resultar em valores diferentes dos estimados devido à subjetividade contida no processo utilizado na preparação dessas análises. As informações demonstradas no quadro, mensuram contextualmente o impacto nos resultados da Companhia e das controladas em função da variação de cada risco destacado.

No quadro a seguir estão apresentados todos os instrumentos financeiros da Companhia e suas controladas que estão expostos à indexadores, com as exposições aplicáveis de flutuação de taxas de juros e outros indexadores até as datas de vencimento dessas transações, com o cenário provável adotado pela Companhia e por suas controladas, baseado fundamentalmente em premissas macroeconômicas obtidas de relatórios de mercado, com 25% e 50% de aumento do risco.

Variação das taxas de juros e índices	2025	Sensibilidade				
		Provável	25%	50%	-25%	-50%
IPCA (a)	4,50%	4,50%	5,63%	6,75%	3,38%	2,25%
<b>Risco de redução das taxas de juros e índices</b>						
CDI (b)	14,90%	14,90%	18,63%	22,35%	11,18%	7,45%

Consolidado			Sensibilidade				
Risco de aumento (passivo)	Índice	2025	Provável	25%	50%	-25%	-50%
Financiamentos	IPCA (a)	(1.137.967)	(1.189.176)	(1.201.978)	(1.214.780)	(1.176.373)	(1.163.571)
Debêntures	IPCA (a)	(1.070.035)	(1.118.187)	(1.130.225)	(1.142.263)	(1.106.150)	(1.094.112)
<b>Total</b>		<b>(2.208.002)</b>	<b>(2.307.363)</b>	<b>(2.332.203)</b>	<b>(2.357.043)</b>	<b>(2.282.523)</b>	<b>(2.257.683)</b>
<b>Impacto no resultado do exercício</b>			<b>(120.916)</b>	<b>(30.228)</b>	<b>(60.457)</b>	<b>30.228</b>	<b>60.457</b>
<b>Rever</b>							
<b>Risco de redução (ativo)</b>							
Aplicações financeiras e fundos vinculados	CDI (b)	180.232	207.087	213.801	220.514	200.373	193.660
<b>Impacto no resultado do exercício</b>			<b>26.855</b>	<b>6.714</b>	<b>13.427</b>	<b>(6.714)</b>	<b>(13.427)</b>

(a) Índice Nacional de Preços ao Consumidor Amplo - Fonte: Projeções Bradesco Longo Prazo

(b) Certificado de Depósito Interbancário - Fonte: Projeções Bradesco Longo Prazo

## 28 Compromissos contratuais e garantias

### a. Aluguéis dos parques solares

As controladas da Companhia possuem contratos de arrendamentos firmados, onde suas contraprestações são variáveis e calculadas com base na geração de energia.

## Echoenergia Crescimento S.A.

Notas explicativas às demonstrações financeiras individuais e consolidadas  
31 de dezembro de 2025 e 2024  
(Valores expressos em milhares de reais, exceto quando indicado de outra forma)

### 29 Cobertura de seguros e garantias financeiras

Por estar exposta a possíveis sinistros em suas atividades operacionais e administrativas, a Companhia adota uma política de contratação de seguros e garantias financeiras a fim de garantir o funcionamento de suas operações, que estão sujeitas a (i) impactos negativos externos e falhas operacionais e (ii) eventuais reflexos de danos que impactam terceiros. A política adotada pela Companhia possui os seguintes seguros descritos:

- (i) **Risco de engenharia** – Garante até o limite máximo de indenização danos estruturais decorrentes da fase de construção dos parques.
- (ii) **Risco de operacional** – Garante até o limite máximo de indenização danos ao patrimônio/ativos em operação.

O quadro abaixo demonstra o valor coberto por garantias e apólices de seguros:

Tipo	Valor do risco coberto em	
	2025	2024
(i) - Risco de engenharia	1.865.879	1.865.879
(ii) - Risco operacional	2.291.139	2.392.398
<b>Total</b>	<b>4.157.018</b>	<b>4.258.277</b>

As premissas de riscos adotadas, dada a sua natureza, não fazem parte do escopo da auditoria das demonstrações individuais e consolidadas e, conseqüentemente, não foram examinadas pelos nossos auditores independentes.

### 30 Informações complementares ao fluxo de caixa

O CPC 03 (R2) – Demonstrações de Fluxo de Caixa, em sua revisão, estabeleceu que as transações de investimentos e financiamentos que não envolvem o uso de caixa e equivalentes de caixa devem ser excluídas das demonstrações de fluxo de caixa e apresentadas separadamente em nota explicativa.

Durante o exercício findo em 31 de dezembro de 2025 foram realizadas as seguintes transações que não envolveram caixa ou equivalentes de caixa:

	Notas	Controladora 2025
<b>Atividades de financiamento</b>		
Outros resultados abrangentes	9 e 17.b	4.570
<b>Total das atividades de financiamento</b>		<b>4.570</b>
	<b>Nota</b>	<b>Consolidado 2025</b>
<b>Atividades de investimento</b>		
Adiantamento de Imobilizado		16.325
<b>Total das atividades de investimento</b>		<b>16.325</b>
<b>Atividades de financiamento</b>		
Outros resultados abrangentes	9 e 17.b	4.570
Cessão de dívida	14	61.760
Ajuste de avaliação patrimonial	14	711
<b>Total das atividades de financiamento</b>		<b>83.366</b>

## Echoenergia Crescimento S.A.

Notas explicativas às demonstrações financeiras individuais e consolidadas  
31 de dezembro de 2025 e 2024  
(Valores expressos em milhares de reais, exceto quando indicado de outra forma)

### 31 Eventos subsequentes

#### Ribeiro Gonçalves Holding

Em 24 de fevereiro de 2026, a Companhia celebrou acordos para alienação de participações acionárias em determinadas controladas indiretas, por meio da venda de ações preferenciais (SPA) e contrato de opções de compra de ações (COA). A conclusão de cada operação está sujeita ao cumprimento de condições precedentes, incluindo, entre outras: (i) aprovação pelo Conselho Administrativo de Defesa Econômica (CADE); (ii) aprovações societárias em linha com a governança corporativa das partes; e (iii) aprovações e/ou anuências de credores. Os instrumentos têm como objetivo a estruturação de contratos de compra e venda de energia na modalidade de autoprodução.

Até a data de autorização para emissão destas demonstrações financeiras, as condições precedentes não haviam sido integralmente atendidas e, conseqüentemente, não houve transferência de riscos e benefícios nem mudanças nas participações societárias. Após a implementação das condições precedentes e o fechamento das operações, as transações não resultarão em alteração do controle das investidas.

As investidas objeto das operações estão apresentadas a seguir:

Investida	Controladora	% Participação	Valor da venda	Quantidade de ações
Ribeiro Gonçalves Solar VI S.A	Ribeiro Gonçalves Holding	50,50%	100.000	COA
Ribeiro Gonçalves Solar VII S.A	Ribeiro Gonçalves Holding	50,50%	100.000	COA
Ribeiro Gonçalves Solar VIII S.A	Ribeiro Gonçalves Holding	50,50%	100.000	COA

#### Operações em controladas indiretas

##### Sertão Solar Barreiras XV S.A.

Em Assembleia Geral Extraordinária realizada em 15 de janeiro de 2026, foi aprovada a redução do capital social da controlada indireta da Companhia Sertão Solar Barreiras XV S.A. no montante de R\$ 4.708, mediante cancelamento de 4.059.028 ações, com restituição proporcional a controlada da Companhia Barreiras Holding S.A.. A referida deliberação foi publicada em 19 de janeiro de 2026, e o respectivo registro contábil ocorreu em 21 de março de 2026.

##### Sertão Solar Barreiras XIX S.A.

Em 15 de janeiro de 2026, a Assembleia Geral Extraordinária aprovou a redução do capital social da controlada indireta da Companhia Sertão Solar Barreiras XIX S.A. no valor de R\$ 3.643, mediante o cancelamento de 3.404.573 ações, com restituição a controlada da Companhia Barreiras Holding S.A.. A ata da assembleia foi devidamente publicada em 19 de janeiro de 2026, e a contabilização da operação foi realizada em 21 de março de 2026.

##### Sertão Solar Barreiras XX S.A.

Em Assembleia Geral Extraordinária realizada em 16 de janeiro de 2026, foi aprovada a redução do capital social da controlada indireta da Companhia Sertão Solar Barreiras XX S.A. no montante de R\$ 4.831, mediante o cancelamento de 4.600.629 ações, com restituição proporcional a controlada da Companhia Barreiras Holding S.A.. A deliberação foi publicada em 19 de janeiro de 2026, e o registro contábil correspondente ocorreu em 21 de março de 2026.

##### Sertão Solar Barreiras XXI S.A.

Em 16 de janeiro de 2026, a Assembleia Geral Extraordinária deliberou a redução do capital social da controlada indireta da Companhia Sertão Solar Barreiras XXI S.A. no montante de R\$ 4.368, mediante o cancelamento de 4.160.278 ações, com restituição a controlada da Companhia Barreiras Holding S.A.. A ata da assembleia foi publicada em 19 de janeiro de 2026, e a contabilização da operação foi efetuada em 21 de março de 2026.

**Diretoria Executiva**

Liu Gonçalves de Aquino  
Diretor Presidente

Raimundo Barretto Bastos  
Diretor Financeiro

Bruno Ortega Janjacom  
Gerente Contábil  
CRC 1SP-331491/O-4